京城日報
十七日 夕刊 (水)
編輯兼發行人 鬼島吉治　印刷人 小川之介
京城府太平通一丁目　發行所 合資會社 京城日報社

寄贈 12.1 2 帝國圖書館

國民政府崩壞の一途

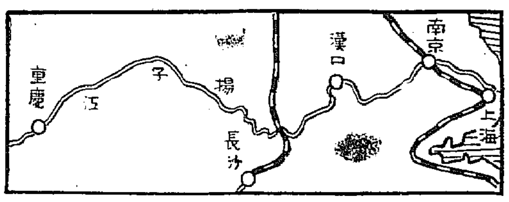

居殘り組と脫退組
國民政府首腦兩斷さる

【上海十七日同盟】支那側は南京遷都を既定の事實なりと稱してゐるが、支那內外に及ぼす影響の重大性に鑑み昨日の國民政府最高首腦會議においても重大なる意見の對立をみた模樣で軍事的見地よりする蔣介石の意斷に一任された結果決定されたものの如くであり、右の意見對立の現れとして**大本營と行を共にして南京に殘つた要人と、逸早く漢口、重慶、長沙に逃込んだ要人と判然と區別されたことは今後の時局の動きに重大關係あるものとして注目を惹いてゐる**、卽ち南京居殘組は蔣介石を中心とする大本營並に軍事機關、汪精衛、何應欽、吳鼎昌、張群、陳立夫、陳果夫等蔣直系政學界系で南京を脫出した組は孔祥熙、孫科、于右任、居正、葉楚傖、王世杰その他歐米派並に親蘇派等にして上海にある宋子文の如きは家族を外國に避難せしむべく狂氣の沙汰の狼狽振りを示してゐる、大體において居殘組六割、脫出組四割であらうと外人筋では觀測してゐる

各國大公使館も漢口へ
各國殘留民避難準備

【上海十六日同盟】南京に在る外交團は國民政府突然遷都決定に驚愕の樣子をみせてをるが、各國大公使館も外交部の移轉先たる漢口に移るものとみられる、既に各國大公使館に撤退準備を開始した模樣である、なほ在留外人合計二百八名は南京より避難することになつた

【ニューヨーク十六日同盟】十六日南京發AP電報によれば支那政府の遷都決定に伴ひ在南京各國大公使館は早くも自國民の避難準備に忙殺されて居る、現在南京に殘留してゐる外國人はアメリカ人七十名、イギリス人三十八名、ドイツ人百名その他各國人であるが何分船舶不足の上支那避難民が我勝ちに船室先を爭ひ混亂狀態なので避難方に頭を惱ましてゐる

官吏、雇員の八割を解雇す

【上海十七日同盟】南京遷都を決定した國民政府は十六日政府官吏並に雇員の八割に解雇を言渡し故鄕へ歸る旅費だけを與へてお拂箱とした寢耳に水の俄か失業者達は家族を連れて右往左往避難の市民に混つてごつたがへしの大混亂狀態に陷り而もトラック、バスは皆軍用に徵發されてしまつたので汽船民船は超滿員の光景を呈してゐる

英國大使館 眞先に漢口へ移轉

【上海十七日同盟】外交部の漢口移轉に伴ひ南京の各國大公使は如何なる態度に出るか注目されゐるがこのなかにあつて英國大使館は眞先きに漢口移轉を決定し船の都合がつき次第南京を移轉する

蔣方震各地を歷訪

【ローマ十六日同盟】蔣介石特使蔣方震は過般來ベルリン、ブラッセルその他歐洲各地を歷訪して支那援助について列國の諒解を求めてゐたが、二十日ベルリンよりローマに到着する豫定

蔣は南京に踏み止まる

【ニューヨーク十六日同盟】十六日ニューヨークに達した南京特電によれば蔣介石はあくまで南京に踏み止まることになりその旨非公式に發表された【寫眞は蔣介石】

【上海十七日同盟】蔣介石は十七日國民に對し「軍人として飽くまで南京を死守する」旨言明した

軍事機關も結局は移轉せん

【東京電話】國民政府が行政機關を擧て奧地に移轉し軍事機關のみ南京に殘したことは南京を單に軍略の一地點としてばかりでなく蔣介石の日本に對する長期抗戰の意思を明示したものとみられるが運輸交通路が既に脅威されるにある今日軍事機關も結局短期間の間に國民政府の後を追つて奧地に移るの已むなきに至るものと觀測されてゐる

交通部先づ漢口へ

【ニューヨーク十六日同盟】支那政府は日本軍の全面的進攻に備へかねて軍事機關のみを殘して行政各部を漢口、重慶、長沙などに分散移轉することになつたが、AP南京電報によれば十七日先づ交通部が國際聯盟技術顧問部と共に船で南京を出發揚子江を遡航して漢口に向ふに決定した、なほ外交部、財政部を漢口に移す理由は同地が外國金融機關と接觸するに便利なためである

支那の死傷八十萬

【長沙十七日同盟】長沙に在る萬國赤十字社代表ウットビル伯は南北戰線における支那軍の死傷者は八十萬人に達すると十七日正式に發表した

黨部を大本營下に
蔣獨裁いよいよ强化さる

【上海十七日同盟】蔣介石は遷都を決定すると同時に國民黨部の根本的改組を斷行した卽ち組織、宣傳、民衆訓練處の黨部三大部を大本營直屬下に移轉せしむることに成功した、これにより國民黨部は換骨奪胎的存在となり蔣介石の獨裁政權はいよいよ强化されることゝなつた

首腦部それぞれ移轉
官吏の大部分も南京を去る

【上海十六日同盟】國民政府は主席林森が重慶に移る他各院長並に各部長は夫々擔當部署の移轉先について行く模樣であるが、財政部長孔祥熙、外交部長王寵惠は先づ直ッ先に漢口に行くことに決定、移轉後の外交折衝に當るはずで交通部長兪飛鵬は長沙に赴き湘漢鐵路の水路運輸確保に當るはずである

【上海十六同盟】國民政府官吏の大部分は十六日夜中に外國船に乘り南京を去り殘部は明日中に出發の豫定であり、一部は既に上海に向つた、また汽船といふ汽船は南京を逃げ出す一般避難民で鈴なりの有樣である

國民政府の脆弱性暴露

【上海十六日同盟至急報】大本營のみ殘して國民政府が遷都するに至つたことは餘りにも短時日の間に行はれたので內外人とも啞然とし、しかも國民政府の抗日政策に躍らされ欺瞞宣傳に目を晦まされてゐた民衆は今回の國民政府の脆弱性の暴露に驚愕しその賴むに足らざるを今さらの如く痛感してゐる模樣で之により國民政府の將來性に重大暗影を投げると共に國民の思想上に相當の惡影響を齎らすべく更にまた時局の推移にも重大なる示唆を與へるものとされてゐる

事變の重大性は寧ろこれから
南總督から戒告

十六日午後一時半から本府第一會議室で開催された本府局長會議において南總督は今次事變に對する重大な戒告を發した

北支及び上海方面戰局の進展につれて大體事變もこれで一段落を告げたのではないかといふ如き誤つた考へを抱くものもあるやうであるが、その間隙に乘じ和平云々の事柄が傳へられるのは誠に遺憾至極である、寧ろ此の事變の重大性はこれからである、所期方針の完全なる貫徹は中々和平などといふが如きに耳を傾くるに非ず、戰勝の一段も重大なることは最後の一秒まで氣をゆるめず眞の擧國一致の態度を續けて行くことにある、國際關係等において擧國一致の態度に緩みが生じた時にはそれに乘じて和平等の問題を持出して日本の目的貫徹を妨害せんとするものであるから國民は十分に戒心すべきである

本府局長會議

本府定例局長會議は十七日午後一時半から本府第三會議室で開催、湯村農林局長から米穀第二回實收豫想に就て發表し、備蓄關係に就いて去る十一日より三日間打合せた事項は圓滿に解決し千五十萬石位ひは內地に移出されるやう備船契約が出來た旨報告、遞信局長から備船料は騰貴してゐる割合に船運賃は高くなつてゐないと述べ更に事變國債消化に就いて報告あり、四分の一國庫補助による京仁中央防空監制中京城本町と明治町は完成したと報告、警務局長から平北對岸の匪賊出沒狀況に就き說明、文書課長から內地情報委員會の情報に就き報告あり、內務局長から軍人扶助法によるもの三百六十戶、公費によらざるもの軍事後援聯盟等より扶助してゐるもの二百四十五戶であると報告、最後に南總督から別項の如き戒告的訓示あつて午後二時半散會した

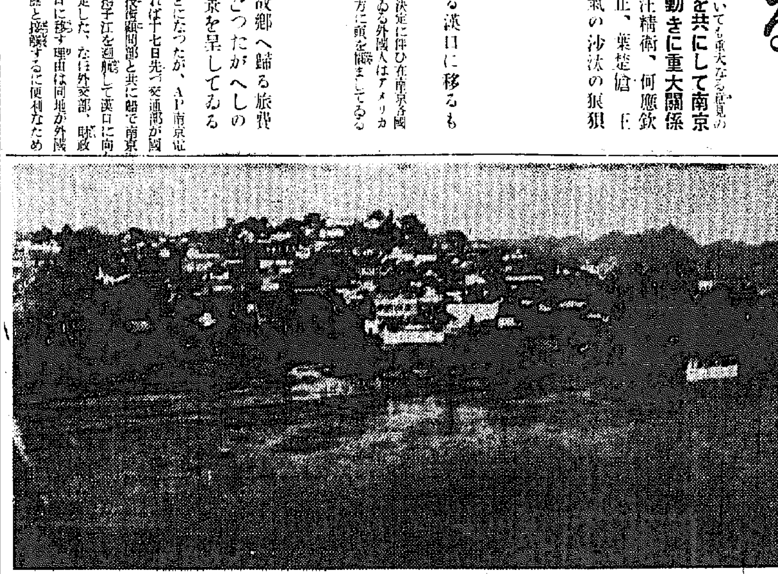
國民政府臨時首都となつた重慶の一部

戰局日記【十六日】

十六日本社京城着の戰況總編

國民政府遷都 敗戰に次ぐ敗戰により首都南京危しと悟るや十六日國民政府の遷都を決定した、卽ち、主席（林森）をはじめ司法、立法、行政、考試、監察、實業、教育、鐵道の八部は重慶へ、外交、財政、內政の三部は漢口へ遷り、大本營および軍事機關のみは南京へ踏止まることになつた、かくて國民政府は全國民の怨嗟と鉄彈の的となりつゝ一路崩壞の淵に沈んでゆく

津浦戰線 鵲山（十五日）も落ちた、商河（十四日）も陷つた、禹城驛（十五日）も占領した、しかして濟南城を攻略して東南追中の福榮部隊は十五日夕刻黃河左岸の齊河を占領、今や山東省城濟南を指呼の間に望んでゐる、また石田快速部隊は十三日濟陽を占領以來大黃河に沿ひ西南に進み黃河大鐵橋に迫つてゐる、黃河に戰火は上つた

上海戰線 藤井、伊佐、飯坂の各部隊は崑山城から西へと進擊、十五日夜半には早くも蘇州を隔たる約六里の地點に迫り西部蘇州の城壁を睨んでゐる、また白茆口に上陸した有力な陸軍兵團の一部は十六日午後一時揚子江岸有數の要塞である福山要塞を占領した、また〇〇部隊は十六日午前十一時常熟（白茆西北方十キロ）市街の一角を占領した

三都概說

重慶 重慶は揚子江を溯る南京より約二千キロの地點にある四川省首都で同省唯一の開港場で嘉陵江もこゝで合流してゐる、人口は二十八萬、西部支那の物資の集散地商工業の中心地事變前在留邦人百餘名、我が領事館が設置されてゐて日清汽船の終點であつた

長沙 長沙は湖南省の首都で湘陰を遡る約五十粁、一九〇四年に追加日清條約で開港されたもの、人口約卅九萬の都會であり、この地方の政治文化の中心であり湘江流域との交通盛なるため商業取引も非常に殷賑である、この長沙の西の湘江を隔てた岳麓山にはかの有名な岳麓書院あり湖南學派の淵源の地である

漢口 日清戰爭の終つたころから半植民地利權獲得に血眼となつた世界列强の眼が期せずして集められたのは千里の沃野と無盡の資源を藏する東洋の寶庫四川であり、その開發に航運の便また比類ない長江の流域一帶が各列强の競爭舞台となつた時、湖北省漢口の名は日はこの世界史の中に登場したのであつて、のち湘、沅の二大河が船便で漢口に接續され京漢鐵道がこゝに交叉するに及んで、つひに現在の大漢口となつた、更に粤漢鐵道の開通及び宜昌、重慶に通ずる川漢鐵路の敷設計畫により漢口の將來は實に多望であつた、人口は事變前まで約七十七萬で物資の供給と交通の利便と相俟つて工業地としても重要視されてゐる

明水台
百パーセントの健康長壽鄕、住宅地の王座といはれて居る
第一期二分讓七萬坪申込百餘口、約八萬坪目下分讓中
百聞一見に如かず住宅地に關心を持つ人士はぜひ一度御視察あれ
委細は京城府明水台土地經營事務所（電話三三六番へ）照會の事

荒鷲の羽搏下に慴伏した支那各地

【上海十六日同盟】我が海の荒鷲群海軍航空隊は連日山東、江蘇の要衝を襲ひ敵に殲滅的打擊を與へ制空權下を縱橫無盡の活動を續けて居るが、その機數は實に〇〇臺に達し全く我海軍航空部隊の全力をあげての爆擊であり昨十五日のみでも猛爆を加へたところは左の如くである

一、津浦線沿線
(イ) 大汶江鐵橋
黃山鎭及泰安北方の列車爆擊
(ロ) 長淸、濟陽間黃河上渡河中の敵軍隊を滿載せる數十隻の汽船を爆擊
一、上海方面
常熟以西の道路を進行中の敵兵を銃擊、通安橋鎭の橋梁及望亭附近（何れも崑山無錫間）の爆擊、蘇州市街北部並に附近陣地爆擊
一、南京大校場飛行場、福山、陸渠鎭
一、蘇州、常熟間進行中の敵兵夜間爆擊
一、常熟、新市村（常熟北方）陣地爆擊
一、蘇州吳江城を南下する敵兵五百に銃擊
一、蘇州より望亭に退却を續ける敵兵二百を銃擊
一、吳江北方運河を南下し蘇州に向ふ敵兵のジャンク數百隻に銃爆擊
一、蘇州、無錫、吳江北方の諸陣地を爆擊
一、蘇州、無錫、常熟間の道路を北上する敵の軍用自動車を爆擊
一、廣陣鎭東南附近（崑山南東方地區）の爆擊

わが急迫を恐れ黃河大鐵橋を爆破

【平原十七日同盟】黃河大鐵橋は十五日夕刻敵の手によつて二ヶ所爆破されるに至つたが敵はあくまで我軍の猛追を恐れたと見え同日猛烈な爆破をなし水流間に落下せしめた、黃河大鐵橋は全長一千三百四十四メートル、ドイツ人技師の設計にかゝつたもので京漢線の黃河大鐵橋と共に世界十指に數へられ支那軍閥の內爭にもかつて破壞されなかつたものである

【赤外線】

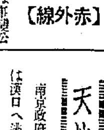

十六日の閣議後の雜談は事變公債を買つた買はんで大賑ひ、有馬農相が「僕は杉並局で五百圓のを一枚」と先づ口をきると吉野商相も「僕も淀橋局で」と自狀に及ぶ、永井遞相に貴方はと水をむけると「僕も實は一枚と思つてゐたんだが局長にたつた今ダンサーが五百圓のを一枚買つて行きましたよとやられて已むを得ずこの通り」と五百圓のを二枚出して得意顏、最後に馬場內相「僕はまだだが一つ奮發して殘つたのを拂つか」と大きく出て大笑ひ

國民政府の代辯者悲鳴

【ニューヨーク十六日同盟】南京からニューヨークに着いた報道によれば國民政府のスポークスマンは十六日遷都を決定した後AP特派員に對し「今こそ支那は外國の援助が必要だ」と强調し「支那は段々西方山岳地帶に追ひつめられてもあくまで抵抗する限り救濟の道は殘されてゐる、この秋に當り何等か外國からの支援あれば支那軍の士氣は百倍するであらう、支那はブラッセル會議が速かに積極的行動に出るか少くとも各國に積極的意向を有する旨の意志表示する樣に要望する、諸外國は支那に對し直接援助を與へることが出來ないとしても少くとも經濟制裁手段によつて日本に對する援助を拒否することが出來るはずだ」と語つた

フランス政府支那向け武器輸出中止

【ロンドン十六日同盟】ロンドン外交界の消息によればフランス政府は最近日本からの嚴重抗議により佛領印度支那經由支那向け武器の輸送を中止する指令を發したといはれる

森本部隊戰死者

步兵一等兵 [illegible]（和歌山縣）▲步兵 [illegible]（和歌山縣）▲步兵上等兵 [illegible]（大阪府）▲步兵一等兵 [illegible]（大阪府）▲同 [illegible]（大阪府）▲同 [illegible]（大阪市）▲同 [illegible]之助（大阪市）▲同 [illegible]一（京都市）

人

◇小新武之助氏（南鮮合同電氣社長）東上中のところ十六日歸城
◇井野英一氏（滿洲國政府法院長）十七日入城朝鮮ホテルへ
◇島崎徹氏（東京高等齒科醫學校長）十七日入城朝鮮ホテルへ
◇橋本釜山地方法院檢事正　十七日入城備前屋へ

天地玄黃

南京政府一部は重慶へ、一部は漢口へ逃げ出すことに決定、但大本營及び軍事機關のみは南京に踏止まるとのこと

×

さう彼方此方に別れては連絡の都合が惡くありませんか

×

いや內部抗爭激化、政府分裂の兆があると傳へられた直後のことだ、さうなつたのかと思へば腑に落ちぬでもない

×

九ケ國會議の宣言の內容は日本を脅かすつもりの文字を連ねてあるさうな、先方が威嚇で來るなら、こちらでも逆しにしてやればよい

×

續出する無頼に鑑み、銃器類取締の警察令の制定は宜し、業者は制定前、今日から卽刻濫賣防止に周到の對策を講ずべし

本日夕刊四頁

スペロイン

一日二服　高貴藥配合

主治效能
氣管支性（カゼから起る）ぜんそく
心臟性（內の弱りから起る）ぜんそく
氣管支カタル
感冒
百日咳
セキの諸症

何よりも先づ此の發明藥を服んで快方の喜びを得られよ

「スペロイン」は全國藥店に取次がれてゐますが、萬一品切の節は直接發賣元へ御申込下さい

藥價　三日分六拾錢、六日分壹圓、十五日分貳圓、四十五日分五圓、百日分拾圓
送料前金は無料代金引替內地廿五錢滿鮮四拾五錢を要す

大阪市天王寺區東平野町三丁目
發賣元 東亞藥園
振替大阪七五一四番　電話天王寺四〇一五番

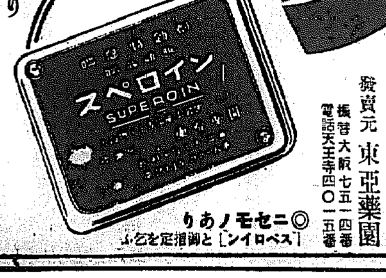

全國藥店にあり

◎ニセモノあり「スペロイン」と御指定を乞ふ

治外法權撤廢後も 國境の治安確保

警務局滿洲側と協議

いよく來る十二月一日から滿洲國には治外法權が撤廢され明朗な國家が建設されるが これに伴ひ鮮滿國境の治安對策問題は鮮滿當局に於いて慎重に協議を進めてゐるが、國境の現狀から見て治外法權撤廢後と云へども本府警務局では鮮滿一如の大方針に基き鮮滿國境の治安確保に乘り出す方針であるが、近くこれに關し本府警務局では事務官を新京に派遣して滿洲國側と慎重協議を行ふことに内定した

池田の甘栗

事變國債大人氣 京城では初日に賣切れ 地方への分を廻して希望者に

十六日から全國一齊に賣出された支那事變國債は銃後の赤誠を如實に反映して全半島の各郵便局所でも飛ぶやうな賣行きを示したが、十七日朝本府へ到着した報告によると、初日の賣上げは五百圓券五十七枚、百圓券四百七十七枚、五十圓券五百六十五枚、廿五圓券一千三百卅九枚、合せて十三萬七千九百卅五圓に上つた、朝鮮の割當額四十萬圓は瞬く間に賣盡されさうであるが、殊に京城府内は初日で既に賣切れとなつたので地方に割當てたものを廻して熱烈な愛國者の希望を叶へることになつた

滿洲移民大喜び 慶北からの二千名 間島の總領事より吉報來る

去る十月上旬慶北の金泉、高靈、善山、永川、聞慶、星州、醴泉、奉化、英陽の各郡から間島省延吉縣地方へ入植した二百戸、一千餘名の移住民達は係員や既移住民達の親切な指導と歡迎を受け、この程入植を終つたが 右に就いて間島總領事から十七日本府外務部長に宛て次の樣な通信があつた

移民は西城拐溝、西三道河子、四道河子、偏道溝子の四部落に分れ、目下元氣よく新しき地の建設に急いでゐる、食糧も十分衞生狀態も良好で移民は大いに喜び殊に係員の指導や既住民の歡迎厚遇に感謝してゐる

この農村には道路築造並に新旅種子等は配給され當局指導には當局があたり自作農村として建設されることゝなつた

北鮮開拓の移民 繰上げて五百戸 咸南の水電へ入植

北鮮開拓豫定地八萬町歩に昭和十三年以降同二十年度まで農家一萬戸を入植して自作農とし、生活の安定を與へることゝなり目下準備が進められてゐるが、十三年度招致入植豫定戸數五百戸の中二百戸を本年に繰上げ先づ移民として咸南豐山郡内水力電氣事業施工貯水池地域内の人々を咸南甲山郡雲興面風頭里に移住せしめることゝなり 鮮滿拓殖の手で總ての入植を

御下賜金を傳達 總督が關係道へ

皇太后陛下より癩水愛樂園、大邱癩病院、釜山癩病院の三癩救療事業に御下賜金のあつたことは既報の通りであるが、十六日總督から夫々關係道へ傳達した

高級菓子 チョコライス 有名菓子店に有り

料亭の奧座敷でも ダンス罷り成らぬ

本町署先づ女給を槍玉に

十六日夜京城黄金町二バー・リラで女給美代子と吳仁玉（二七）が客とダンスをしてゐるのを本町署で摘發、十七日朝女給を呼び出し嚴重說諭したが、最近府内のバー、カフエーで女給と客のダンスが警察の眼を盜んで行はれてゐることを聞込んだ本町署では、まづリラの女給を槍玉にあげ非常時の緊張した銃後にしかも猥褻なダンスの摘發、バー、カフエー許りではなく料理屋の奧座敷に美妓と踊るステップにも警察取締の手を伸ばし「ダンス一切罷りならぬ」を敢行することになつた

汗の出さうな 小春日和 一雨來るまでは續く

〈毎日好いお天氣でポカくと暖かい日和が續く、外套を手に持つた通行人が「この冬はいやに暖いな」と言ひ交しながら過ぎる、先月十八日ごろ急に訪れた寒さにあわてゝ用意した冬仕度は些か手持無沙汰で持て餘し氣味だが、それ以來氣溫は鰻上りに昇つて寒暖計もこの五日には最高二十二度を示し、未だ每日の最高が十度を降下したことは一度もなく、十日の一度七が本月に入つての最低であるといふ、平年に比べて大體三度乃至六度位高溫のこゝ五六年來の暖かさだ

◇…その上晴天に翻る日章旗に相應しい絕好の秋晴れで殆ど雨が降らない、これを京城測候所に伺ひ立てると

「全く全鮮的に近年稀にみる暖いお天氣續きで、これは蒙古及び北支地方に發生して朝鮮を襲ふ有力な高氣壓が異變日支事變の影響でもないでせうが、今年は未だ北支には現はれないからだと思ひます、それに今年は朝鮮の東海岸で非常に暖い潮流であるさうだから海流の變化といふことも一つの原因でせう、暖かさが何時まで續くか一體十一月といふ月は一番氣溫天候の激變する月だから明日にはいへないがまだく寒い日が續くと觀られます、そして一雨降れば急に寒波が押寄せて來るでせう」

◇…昌慶苑や德壽宮にも、この暖氣に誘はれた人たちが續々と押寄せて、秋の名殘りを惜しんでゐる姿も見える（寫眞はけふの德壽宮）

朝鮮一の銘酒 朝の花

自轉車ぐるみ盜む 怪盜新設町に現はる 府內各署躍起の搜査陣尻目に

自轉車ぐるみ失敬する怪しからぬ怪盜が今度は新設町に現はれた、昨秋以來京城府内には本町署管內の本町を中心に自轉車荷物を失敬する怪犯人が各所に出沒、その被害額約二萬圓に達し府內各署と協力躍起となつて犯人搜査に努めてゐるも杳として不明、依然犯人は神出鬼沒振りをみせ數日前孔德町の大通りで龍山署員の手に捕へられた柳錫萬（二〇）が意外にも同樣犯行の犯人で贓品をもつて入廳にも外交員を多數使用して各地方に出張販賣させてゐた事が判明、目下龍山署司法室には贓品の反物の山で埋る有樣に、昨秋來各署を翻弄した怪犯人逮捕さるかと見られてゐた矢先今度は十六日夜十時ごろ京城府馬場町六八九の四（洋服行商尹壽慶（二）が新設町一三三六先に自轉車へオーバー六十三枚、ズボン十四枚外約二百圓を積んで置いたまゝ一寸用達して歸ると煙の如く消え失せてゐるので、東大門署へ屆出で府内各署ではさてはと血眼となつて犯人搜査を續けてゐる

幼兒轢殺さる

十七日朝九時半ごろ京忠バス運轉手崔用心（二七）が同バス京四〇〇四號を運轉利川郡利川面官庫里四一先を操走中路上で遊んでゐた同里權錫用君（二）を轢き即死せしめた

國境冬の陣に 新銳機出動 新に一台購入

國境冬の陣の完璧を期するため平北警察部ではサルムソン機の外に四萬五千圓を投じて素晴らしい性能を持つビーチクラフト機一臺を購入し、冬季の警戒に出動することになつた

訂正 十一月十六日附本紙第一〇七八〇號「千人針の有難味」（森山少佐談）中「僕は撫いぞ、心配するな、と手を握つて激勵されたが、その時梶田部隊長が森山少佐に向つて……」とあるが「梶田部隊長」は「梶原部隊長」の誤りにつき訂正す

今晩のラヂオ

六時お話（東）富士川游▲六時二五分副業講座（城）工藤一郎▲七時三〇分演藝講演（東）小竹茂▲八時ピアノ獨奏（東）レオニード・クロイツアー▲八時三〇分立體物語「戰ふ人々」八住利雄外▲八時五五分浪花節「大岡政談」（東）春日井梅鶯

南總督揮毫

『皇國臣民の誓詞』 本紙月極讀者へ贈呈

廿三日新嘗祭當日に配布致します

非常時國民の最高指標

目下大日本帝國は、東亞平和の最大重責を負つて擧國一致、國難の克服に當つてゐます、この時われ等國民の目標は、さきに朝鮮總督府で制定した「皇國臣民の誓詞」にあります、我が京城日報社にては現下の超非常時局に處する國民の座右銘とし、日常生活の基準とする爲め、來る廿三日、新嘗祭當日にこの「皇國臣民の誓詞」を本紙の全月極讀者に贈呈する事に致しました、書は特に南總督に御願ひして快諾を得 總督は非常な熱意と眞劍味溢れる氣魄とを打ち込んで揮毫したもので、力強い見事な出來榮であります、これを上質紙にオフセット印刷を以て額面用としましたから、學校や各種の團體はもとより各家庭でもこれを額面として愛讀實踐せられん事をお願ひ致します

京城日報社

長二郎襲撃犯人は 慶北出の元運轉手

圓タク代を値切られた恨みこ 引拔き騒ぎへの反感

【京都電話】去る十二日夕刻東寶映畫京都撮影所前にて同所スター林長二郎君の顏面に斬りつけ重傷を負はせ逃走した怪漢については所轄太秦署及び府警察部協力嚴重搜査中のところ、十六日午後八時過ぎに至り京都市東山區山科音羽牛尾山の山中の水車小屋に潜伏してゐた犯人を逮捕した、右犯人は朝鮮慶北盈德面生れ當時住所不定元自動車運轉手中島こと金和龍（二七）で最近は某興業クラブに出入してゐた、この十月失業し最近東寶映畫の照明係として入所せんとし、當日もそのためにスタヂオ事務所を訪れた際偶々長二郎の姿を見、自分の身にひきかへ長二郎の鳴物入りの引拔き騒ぎにムラくと反感を起し、且つ運轉手時代に長二郎に圓タク代を値切られたことを思出して憤激し、發作的に兇行を演じたと申立ててゐるが、當局では引拔き問題に相當複雜な事情あるものと睨み背後關係につき追及してゐる

名譽の戰死者

小林部隊 十月二十九日 上等兵 山本正市（京城）

鈴木部隊 十一月七日 少尉 古池誠（京城） 准尉 和田喜四郎（大田） 同 伊藤喜久藏（大邱）

訂正 去る九日既報の岡崎部隊戰死者中騎兵軍曹我妻新二郎氏は戰傷の誤りの由につき訂正

出征勇士の家族を慰問 養正高普代表

京城養正高等普通學校各クラス代表生徒十二名は安校長に引率されて蓬萊町一帶、出征軍人宅中野富太郎氏方初め十餘戸を慰訪「不自由はありませんか私等で出來ることなら…」と眞劍に敬意を表し全校生徒が醵金して買つた菓子の折箱を贈つてゐるので生徒等の美しい行爲に近所の人々は感心してゐる

水漕便所に手入れ 警務局取締る

國際都市京城を始め半島の各都市の建築物にも漸進朝鮮の色彩が潑剌として彩られてゐるが、近代建築の重點となつてゐる水槽便所の設備がされてゐるビルディングは警務局の調べによると全鮮で八百三十六ケ所、ところが現在では水槽便所の設備方法に關して取締規則がないので、近代設備がなビルディングの内には水槽便所の不完全なものがあつて、これがため污水は直接下水道に流れ込み、都市衞生の發展を妨げてゐる向きもあるので、本府警務局では近く水槽便所の設備に關して新しい取締規則を設け、傳染病豫防の徹底を期する方針である

髪を振亂した女 結婚式場に闖入

病氣療養中に夫が二重結婚 憤慨して氣絶

十六日午後三時ごろ京城大和町二四二ノ一（?）が同町李永海三女李氏（二）を迎へ自宅で晴れの結婚式を行つてゐる最中髪を振り亂した女が狂つたやうに馳け込み「×××」と一聲叫ぶとそのまゝ氣絶してしまつたので、式場は忽ち修羅場と化した、同女は新郎村君の妻能今子（二）で去る三月ごろから腦が肥滿し出したので夫に勸められるまゝに實家水登浦に歸つて治療中であつたが、突然夫が他の女と結婚することを知り前記の如く暴れたもので隣近所からも同情されてゐる

駐在所の座談會 九千二十一回に上り 參會者實に七十五萬餘人

今次支那事變勃發以來時局認識の強化徹底を目標とし本府警務局では全鮮各駐在所をして九月上旬より時局座談會を開催しこれが徹底に努めてゐるが、十月六日までに全鮮で座談會を開催した回數は實に九千二十一回、これに參會した延人員七十九萬五千二百九十七名であつて、この座談會に於て皇軍の勇敢なる擧進に感激して獻金を申出でる者續出し、その總額千四百八十三圓に及び警務局ではこの效果に鑑み時局の進展に伴ひ反復この座談會を開催するはずである

金日成殺さる

共產匪これで潰滅

鮮滿國境に於て猖獗を極めて居た共產匪首魁金日成匪は十三日滿洲國軍の討伐により激戰五時間で殲滅され、遂に首級をあげられた

昌信町に大虎 巡査にも暴行

十七日前一時ごろ京城昌信町六九先大通りで一名の醉漢が仁王立ちとなり通行人を片端から捕へては投飛ばす騒ぎに東大門署金、具兩巡査がかけつけ制止するとクおい俺は拳鬪選手だぞ、分るかくと兩巡査にアッパーカットを喰はした揚句捕はれた、此醉漢は京城昌信町三三ノ一洋服職工尹雅介（二七）で久し振りで一杯やつて虎になつたあまり面白半分に騒いだ力自慢と判り御目玉

◇原靜江夫人（東拓事業課長原俊一氏夫人）十六日午後五時十五分自宅に於て死去、二十日午後二時護國寺に於て告別式執行

多い交通事故

交通事故二つ ―十六日午後五時ごろ京城黄金町四ノ一先を西本組トラック運轉手金在奎（二七）が操縱中、路地から電車道にチョロくと長い木材を肩に出て來た黄金町四ノ三二張倉植作さん（二）と衝突頭部を強打 全治三週間 また十六日夜朝日タクシー運轉手徐世英（二）が古市町電機學校前を走つてゐると道を横切らうとした吉野町一ノ一〇熊野吉藏さん（二）を轢倒した頭部に全治二週間の負傷

京城地方【今晩】晴れ【明日】同じ

仁川地方【今晩】風弱く曇つたり晴れたり【明日】同じ

京城溫度（十六日）最高一六度九、最低二度七（十七日）今朝六時七度五、正午一六度三

天氣豫報（18日）

地方	風	天氣
黄海・京畿・忠南北	北東乃至南東の風	曇
全北・全南	北東乃至南東の風	大體曇だが、ところにより雨がある
慶北・慶南	北東乃至南東の風	同じ
平北・平南	北乃至東の風弱く	曇
咸南・江原	北乃至東の風弱く	同じ
咸北・咸南	北乃至東の風弱く	同じ

仁川の潮時（18日）

	午前	午後
滿潮	[illegible]	[illegible]
干潮	[illegible]	[illegible]

十七日朝の天氣概況

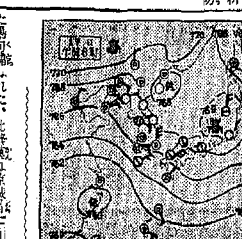

高氣壓は滿洲北部から南東方に延びて日本海及本邦を掩ひ上海附近には小低氣壓があります、天氣は支那滿洲は殆んど曇つて滿洲北部では處々雪、朝鮮では南部は殆んど曇つて來ましたが中部以北は未だ上天氣の處が多くなつてゐます、內地は晴れたり曇つたりです都內の氣溫は未だ異常に高く、平年に比し北部は三度乃至五度中部以南は四度乃至七度殊に京城は九度も高目を示してゐます

眠れぬ人 血液の循環をよくすれば血壓が下り、安眠できる

床に入つても寢就きが惡く、足が冷えて耳がジンく鳴つたり、また睡眠中に度々目が覺めて、小便が近いため熟睡できない、從つて翌日は頭が重く肩が凝り氣分がイラくする……

この原因は、腦の動脈硬化のため血液の循環が惡くなり、腦が充分に休息できない結果起るのです。こんな人が醫者の診察を受けたら必ず高血壓で腦溢血、中風の起る前兆だと診斷される。殊に酒煙草をのむ人、嘗て腎臟炎、糖尿病や梅毒淋病を患つた人、便祕する人は取わけ危險です。

たリキシン「イマツ」は、こんな症狀の人に適した內服藥です。本劑は、病氣の原因となる血液の濁りを淨化し、動脈硬化の原因を除くので血液の循環がよくなり高い血壓も自然に下る。從つて夜も熟睡できるし氣分が爽かになり、恐ろしい腦溢血を豫防します。

中風 は不治の病ではない。本劑を服用し乍ら適當な養生さへすれば舌のモツレ手足のシビレは勿論、半身不隨の難症でも次第に快方する。

リキシンは藥店に有るが、大阪市大仁の今井化學研究所へ申込めば新研究の血液淨化療法說明書が送る

ひえ・吹出物・惡性ニキビ・潜伏梅毒・たい毒一切 春梅丸 普通々毒 二円 五円 …

名品！ 鈴虫のオリーヴ ヌケ毛・キレ毛…… 秋の愛用を試ひ 快い黒髪の整髮 鈴虫香油本舗 島村商店

感冒・頭痛…に ノパポン錠 水洟が出る、頭や咽喉が痛む…感冒氣味で熱のある場合にはすぐにノパポン錠でお手當を！ 在來のピリン劑のやうに汗を多く出さず、心臟を弱めず、胃腸を害はないのが特徵です。 四十錢・一圓 各藥店にあり

●惡醉 でいつもお苦しみになるにはは及びませぬ、もしアナタに、ノーシンの御用意さへあれば！

商標 合資會社 千葉商會 本店 香川縣善通寺町 支店 東京・大阪・高松・京城 振替口座 「カタログ呈上」
特製防寒胴着 品下拂別特軍陸 兎毛皮付 三圓五十錢 ▲時價1/3ノ値段 ▲完全修理濟
特製防寒チヨツキ 特價四円 表茶綿毛厚・ラシヤ地 裏羊皮付
特製防寒靴 表上ボックス革 裏總羊毛皮付 AB 四圓五十錢 五圓
海軍准士官以上特製防寒帽 海軍特別拂下品 四円ヨリ
總當り（一等三千円ワリマシ付 二千円）勸業債券 進呈品付

坂井耳鼻咽喉科醫院 京城本町一丁目入口 醫學博士 坂井清

イカリソース 日本一の産額 日本一の信用 日本一の品質

"ANOTHER DAWN" 沙漠の曙 悲絶!!壯絶!!!南河の果ての愛と戰!! ワーナー・ブラザース超特作 主演 エロール・フリン ケイ・フランシス 監督 ウィリアム・ディーターレ
後篇 禍福 主婦の友連載 原作 菊池寛 監督 成瀬巳喜男 高田稔 入江たか子 竹久千惠子
十八日封切 東日大每特輯 全線總攻擊 其他大每・朝日事變ニュース
換氣溫風煖房 完備 若草劇

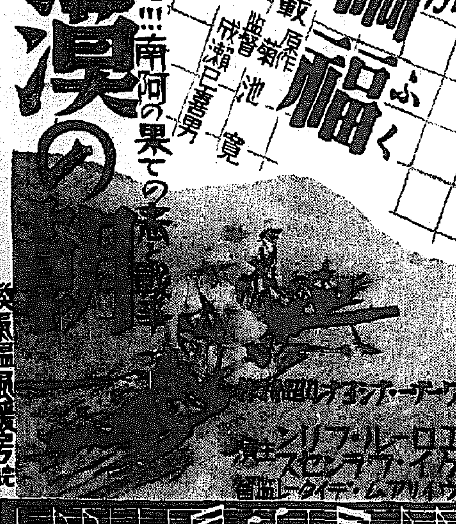

國定忠次 (114)

長谷川伸 作　岩田專太郎 畫

化けの皮 (五)

星明りで見た今市の顔は、今まで見たこともない形相である。髷の毛がほつれて額にかゝつてゐるだけの爲ではない。疲勞が出てゐるのか、苦痛があるのか、眼のふちが隈を取つたやうに黒ずんでゐる。尋常でないのが一目で知れた。

「今市さん、ど、どうしたんだ？」

「うむ」

にツこと笑ふらしかつたが今市の顔は笑はない、齒が白く見えただけである。

「今市さん、どうしたんだ？」

「俺よりお前どうしたのだ？、親分はどうした」

「利根川へ落ちて濡れになつただ」

「どこへ行くのだ今頃？」

「今市さん、おら申譯がねえ。おら親分の阿魔を」

「どうかしたのか」

今市は意外なほど平靜に訊いた。

「遣り損くなつただ」

「それで良かつた、よく遣り損くなつた」

「へえ？」

「國定へは方角違ひだが、何處へ行く？」

「仕樣がねえから旅でも歩く氣だ」

「お譲り損くなひで高飛びか、それとも他に何かあるか」

「他にねえ」

「無」

「ヘツ」

「國定へ歸れ。いやさ、俺の傳言もつて國定へ歸り、忠次親分にかう云つてくれ」

「えツ。本當だか。親分が國定へ歸つたの本當だか」

泣きさうな聲である。

「叱ツ、夜更にそんな聲を出す奴があるか。嘘、これからもある事だ夜更には俺みたいな聲で話せ」

「ヘツ」

「容易に出來ねえかも知れないがだれに出來てだれに出來ねえといふものではない。險な時に親分に戰はれ」

「ヘツ、だけど今市さん」

「大きい聲か」

「――親分、歸つたつて何日だ？」

「今夜」

「今夜のいつ頃だ？」

「もう半刻も前だ。鐵、途中でお目にかかつたのかと」

「……」

「旅仕度で宵の姿をいただき、提灯をさげて、ちよいと見ると醫家の見舞といふ姿だつた」

「そんなら會つた。あ、あれが親分だつた」

じろりと頭鐵を見て今市が、

「會つて挨拶もしなかつたのか」

「へえ」

「何故？」

「困つた。今市さん、おら親分に利根川へ斬り落とされただ」

「ふうン――知らずにだらう」

「向いふだ。親分と知つておらが抵抗するものか」

「それなら良い。怒られる譯はねえ。それよりは俺。俺は親分に國定へ一足先へ歸つて待つた――惡い噂でな、親分と一緒に歩くのは今からしてお前と歩くやうに骨が折れる」

「濟まねえだつたねえ、おら、もツと悠々歩かう」

「遠えのぢやねえ違いので骨が折れるんだ。これより悠々だつたら俺は立停まつてゐなけれやならねえ。後から行つて恰度いいと思つた――そいつが、今となると仕合せだつた」

「ヘツ？」

「お前、あつちの方で騷がつてゐる人を見掛けただらう」

「見たな。そこの處で落ちてゐる刀の鞘も蹴つ飛ばした」

「俺の面も日頃とはひどい違ひだと氣がついてゐるか」

「うむ、氣がついてゐる」

「俺はな。いや、俺の壽命のつきる時がきた」

「わづらつてゐるのか親分」

と、氣の好い頭鐵が心配顏になるのを眺めて、今市が、

「うン、永らくのわづらひで、たうとう息を引取る時がやつてきたんだ」

「そんなに惡いのなら歩いては駄目だ」

「鎧ではねえ、ここだ」

と胸を指さした今市の顔をみて頭鐵が

「胸に病ひがあつたのか、では、肺結核だ、大事にしねえといかねえなあ」

「ふふふ。鐵。暢氣でお前はいいなあ」

「何が暢氣なものか、ぶるツ、寒くて寒い。あ、さうだ。親分に何ふだ？」

と、訊く頭鐵から眼を逸らして今市、苦しさうな顔をした。

有馬、青山、太繩 三醫學博士 創製
製法 日、英、米、加、濠、獨、專賣特許

AO(アーオー) 結核免疫元

AOは發賣以來滿十年、此間日本は勿論殆んど世界各國に於て多數の實地醫家に愛用せられ常に其の效果に對して多大の賞讃を博して居る。

AOは過去二十年以來、其發見者並に多數の研究員に依り年々研究に研究を重ね改良に改良を加へ製劑毎に嚴密の動物實驗を經て始めて發賣せらるゝ。

AOは即ち有害無益なるアレルゲンを含有せず、必要不可缺のイムノゲンのみで出來た獨特の菌製劑なれば其の使用に當り毫も不快の副作用を發することが無く而も效果は顯著である。

AOは治療には凡て第一號を用ひ 輕症肺結核(早期浸潤、肺門浸潤、肺門淋巴腺結核等)は勿論、眼科結核、肋膜炎、皮膚結核、外科的結核、泌尿生殖器結核等に對して特に有効なることが多數大家の實驗報告に依り證明せられて居る

AOは豫防的にも應用せられ、就中、潜伏結核、淋巴腺腫、虚弱體質、結核疑症等に對して屢々良好なる效果を發揮し所謂腺病質兒童並に虚弱學生に對しては其の發病豫防と體位増強の爲に試用せらるべき最良の方法である。此場合は第二號を使用する。

AOは又診斷的にも優秀なる成績を示し治療を兼ねたる無害の診斷法として應用せられる。即ち一般者には結核諸症の存否罹患者には豫後判斷等に何れも良好なる成績が實證されて居る此場合は治療法に準じ第一號を使用する。

AOは其の上使用回數少なく使用法極めて簡易にして而も無危險副作用皆無で有るが故に實地使用に際して些しも懸念を要せぬ。詳細なるAOの解説使用法等は發賣元に請求さるれば直に贈呈する

發賣元 須美商店 大阪市東區北濱四丁目四〇番地

ハサミ印
小供 オーバ 小児服 毛糸服
オーバ格安品豊富
梨木商店新築落成記念、店内見本陳列
專門卸問屋 合名會社 梨木商店
大阪市東區北久太郎町心才筋

木手道具・理髪器械・金物一般
鋸製造部 大工道具
專門製造直賣・信用販賣日本一
大阪市東區神崎町四一 武村製作所
電話東一七八五番 振替大阪七六四七〇

(龍巻印)
コール天及小倉 勞働服一般
セーラー服・學生服
乘馬ズボン・ジャンパー
其他コール天・各種洋服 製造部
(同業商店ニ限リ 御地相場表送呈)
大阪市東區平野町一丁目二十番地
合資會社 若原重商店

鹿矢票
冬物品揃
毛編メリヤス
オーバセーター
手袋・沓下
現金問屋 (相場表進呈)
大阪市東區南久太郎町四丁目心才橋筋
合名會社 佐野繁商店
電話船場四〇九〇 振替大阪六九六二九番

神經痛
ロイマチス
肩の凝り
最新・強力 塗擦滲透劑
ヒスタメントン"A"
試藥贈呈
定價 (大)二・三〇 (中)一・一〇 (小)〇・六五
各地藥店ニアリ
製造元 寶製藥株式會社
A—29

高級 大家向 本革靴の大安賣
今回ハ卸問屋ガ卸値段ニテ一足ヅヽニテモ御送附致シマス
◎高級 大衆向 鬼三枚底總革靴　足袋の文數をお知らせ下さい
本品は耐久本位にて牛厚革三枚重ねて甲は上等の牛厚皮にて最新式機械にて上丈夫向調製品
編上靴 四圓四十錢
短靴 四圓十錢
◎最新 流行向 釦付 三ツ釦短靴 四圓八十錢
禮式本革靴
本品は高級品なれば原料は極上等牛ボックス皮の特別品を使用し仕立は誂品級に調製
四ツ釦深靴 五圓九十錢
◎堅牢 無比 青年訓練用靴
訓練編上靴 特品 四圓二十錢
本品は訓練用靴にして甲部は極上等の黒牛皮にて底は金鋲十數個を打込み踵と爪先には踏鐵金具を打ち耐久力は極丈夫向
◎高級 紳士向 フレンチ型 本革靴
編上靴 四圓六十錢
短靴 四圓
本品は最新流行紳士型甲部は極上等の黒牛ボックス皮にて底は一枚革特別入念仕立
(足袋文數ヲオ知ラセ下サイ)
先丸 ブル型 短靴 四圓
◎高級ブル型編上 四圓六十錢
◎軍隊 拂下 改造編上靴 (中古改造品 茶利革) 特品一足 二圓九十錢
陸運改造 編上靴 (茶利革)
A品一足 二圓四十錢
本品の軍隊拂下ヘ中古編上靴ヲ改造加工シ本牛張革稠造鋲ヲ打込ミ堅牢無比ナ實用品
B品一足 二圓二十錢
◎海軍拂下 陸戰隊用 黒革編上靴 A品二圓四十錢 特品二圓九十錢
地方改造 黒編上靴 見切品 二圓六十錢
◎海軍拂下水兵黒革短靴
中古改造品 A品 二圓四十錢
本品ハ海軍ノ拂下水兵短靴ヲ改造加工シタル中古品ニテ底ヘ新中張リヲ打チ丈夫向品
地方改造 黒短靴 見切品 二圓十錢
卸問屋 名古屋市東區清水町局前 松山合名會社
電話東六二一九番 振替名古屋一一五一二番

肌アレを防いで
魅力の柔肌に
レートクレーム

切らずに治る
痔の川勝の藥ツーサン藥
特種原料ビドノカルブス鳴植物の有効成分を主藥とせるものにして他に比類なき各種痔疾の特効藥 永年の難症すら數日で快癒せる最尋常臨上の證明はツーサン藥の偉功を證明する
價格 (軟) ¥0.20 ¥0.30 ¥0.50 ¥1.00 ¥2.00 (坐) ¥0.50 ¥1.00 ¥2.00 ¥5.00
全國有名藥店デパート藥品部に有り
本舗 日輪合名會社

京龍館
十八日より十一月二十一日まで――四日間
一 御守殿お町 久松三郎・花井蘭子・遠山滿 主演
二 朝日世界ニユース特報 (支那事變ニユース)
三 花嫁衣裳 上原謙・高杉早苗 主演
◎大人席二十錢 小學生十錢
◎毎日三回入替なし

中央館
天奇の下 蘆原將軍 十六日より十九日まで四日間 階下席十錢均一
林長二郎・大岡怪童主演 蘆原將軍
メトロゴールドウイン社超大作 曉の爆撃隊 ジーン・ハーロウ主演
海江田譲二主演 血吹雪名槍傳
(日支事變ニユース特別上映)
毎日晝夜三回興行 第一回 一、 第二回 三、 第三回 七、〇〇

京城劇場
十一月十五日より 毎夕六時開演
大衆娛樂の王座 レビユウと漫歳 第六週新作プログラム
一、ナンセンス 山岡進志夫作 もしも月給が上つたら 三場
二、爆笑漫歳 一景
三、ヴアラエテー
四、劇
五、歌劇 伊丹大名
六、兵隊漫歳
七、ナンセンス モダン月形半平太
連夜好評御期待下さい 年中無休 特等外三十錢均一 小人十錢

浪花館
十一月十六日上映 東日、大毎、讀賣、朝日、ニユース (支那事變)
佛CFC社特作 ピエール・ビヨン 第二情報部
獨G.G社特作 シャーンマックス主演 アレキシスグラノ
アナベラー主演 モスコーの一夜
大衆席 金二十錢均一 午前十一時迄に入場者は拾錢の割引

朝日座
十一月十一日より 毎夕六時開演
滑稽浪花節 桂枝輔一行
特別出演 砂川市丸 空ノボル 砂川捨千代
技師師猿の踊り相撲 是非見落す勿れ 一行三十餘名が腕に撚り懸けて飛出す熱演

喜樂館
日活
十一月十七日――二十一日 五日間
料金 大人三十錢・學生二十錢均一
朝日・大毎・支那事變ニユース
眞實一路 山本有三原作
宮本武蔵
○午前十一時三十分より連續入替なし

黃金座
十七日より開館一周年記念興行
總天然色映畫 唄へ青空
若しも月給が上つたら
大毎・讀賣ニユース 支那事變速報
片岡千惠蔵・轟夕起子主演 曠原の魂
一回 11,30 12,30 12,45
二回 2,25 3,20 4,20 4,35
三回 6,30 7,25 8,25 8,40

明治座
松竹キネマ
十一月十五日月曜日より上映プログラム時間表
ニユース
支那を發く
母への抗議
ニユース 支那の戰線
プラーグの大學生 DER STUDENT VON PRAG
一回 11,00 11,11 11,52 12,52 1,22
二回 2,40 2,51 3,32 4,32 5,02
三回 6,50 7,01 7,42 8,42 9,12

ワツケキ
十八日封切 晝夜三回 大人三十錢 學生小人二十錢
沙漠の朝
大毎・大朝・讀賣 全線總攻擊
支那事變ニユース
禍福
一回 11,30 12,50 1,15
二回 3,10 4,30 5,25
三回 6,50 8,15 8,10

背面地の治安回復で物資の出廻り漸増
各鐵道の中京綏線が最も回復

朝鮮貿易協會天津出張所よりの情報によれば天津背面地の治安回復するに伴ひ七鐵の出廻り漸増しつゝあるが未だ不圓滑である然しながら張家口地方より豆、麥等の石油、砂糖等の荷動きありて各鐵道の內京綏鐵道の運輸が最も恢復してゐる、又西北各地の雜穀類物の作柄は平年作の八分五厘と推定され張家口以西各地との取引も近く復活する見込みである

一、棉花は京津附近の南苑楊村、土河、海河ものが一日合計二百俵內外出廻り、九日から十日にかけて事變以來初めて西河棉花が民船にて約九百俵入津した、尚ほ目下京漢沿線の棉花は問屋仲買人等退出して來た爲店せず新棉の秋棉もせず畑にあるものの相當あり、天津に出廻る迄には時日を要する見込みである

一、米國向輸出は本國の羊毛に對する買氣薄く東北域內の豚毛激減等により極めて不振であつて米弗であつた、一方輸入綿布毛織物は引續き不況、メリヤス、自轉車部分品も同樣で麥粉は日本粉が輸入されてゐるが最近濠洲小麥五千噸天津倉庫渡九元七十五仙麥粉四元五十仙で當地外商と支那商間に契約成立せりと傳へられ市中相場軟弱となつた

一、陶磁器は事變以來奧地との取引中絕し、現在天津在庫九千箱（四十五萬圓）內外、即ち當市場の一ケ年分の輸入量だけの滯貨であり、其中邦商の手持品は約十一萬元見當と推定せられてゐる、之に加へて最近內地より出張販賣員が二三來津したが邦人旅館料等の注文を受けて居つたのみで支那商との取引は極少である（天華磁廠は休業中）

一、海產物は邦人向の纖結昆子、昆布等に需要旺盛であるが支那人向けは不振、陸貨、海參等の大手筋は數十萬元の賣掛金未回收に陷り店員の一部を解雇し消極的に營業してゐる

一、新聞紙は支那新聞減少のため需要激減せるが模造紙、印刷紙和紙の需要良好、市中の印刷工場は晝夜兼行で作業中である

冀東經由驛廻着品に統税の徵收開始
天津統税局が實施

天津統税局は冀東經由にて天津停車場に到着する左記輸入品に對し本月一日より統税の徵收を開始した

▲綿糸 甲乙每包一五…七二公斤以下は一八八、六九公斤として計算

▲丙丁每包一九…七二公斤以下は一八八、四八公斤として計算

甲種 十七番以下公擔につき五元每包九元四四仙

乙種 十七番より廿三番公擔につき五元七五每包一〇元八四仙

丙種 廿三番より卅五番公擔につき七元五〇每包一四元〇六仙

丁種 卅五番以下公擔につき一〇元每包一八元七四仙

▲マッチ 硫化甲 每箱一二元六〇仙（每箱七、二〇〇小箱）

乙同 一五元六〇仙

安全甲 同 一二元六〇 同

乙 同 一〇元一〇 同

丙 同 二四元〇〇仙

▲石炭 從價百分の五

▲紙卷煙草 一級五〇、〇〇〇本每記價八〇〇元以上每箱八〇〇元

二級 同 四〇〇元 以上八〇〇元每箱四〇〇元

三級 同 二〇〇元 以上四〇〇元 同二〇〇元

四級 同 一〇〇元 以下每箱一〇〇元

▲麥粉 每袋二二公斤二三 〇元一〇

▲鉄皮 大包三〇公斤二四以上每袋〇元〇五仙

小包三〇公斤二四以下每袋〇元〇二五

▲セメント 每椿重量一七〇公斤一元五〇仙 八五公斤〇元七五仙四二六六斤半〇元三七五

▲ビール 四八本入每箱二元六〇仙小瓶七二本入每箱二元六〇仙備入每六斤〇元〇七仙

▲アルコール 一等公斤 〇元一三仙 二等 同 〇元〇六五仙

▲葉卷煙草 千本當記價 八〇元以上一級六二、元〇〇 四〇元以上二級三一、元〇〇 二〇元以上三級一五、元五〇 一〇元以上四級七元八〇 六元以上五級四元一五 六元以下六級三元一〇である

起草委員を擧げ改組規約を討議
無煙炭組合の存續決定

朝鮮無煙炭組合の存續問題に就ては十五日午後一時から組合事務所に於て新朝無加藤、鈴木、西朝無金澤常務、大東鑛業（片倉）酒田、鳳泉鑛井、總督府鑛山課村上理事官等が列席、協議を行つたが現組合規約は現組合の實際上の業務に基いて改正するとし各社は各自の改正案を本年中に提出することとして次の決議文を作成した

無煙炭界の伸展に伴ひ之れに適合する樣現組合の規約を改正することとし種々意見を交換したる後改正規約の起草委員を選任し年內に今一度會合する事を申合せたり

一、殘夫の雇傭及待遇の改善

一、石炭の販賣に關する協定等になつてゐるがこれ等は可なりの變更を餘儀なくせらるる模樣で新改正による存續期間は別に制定せねばならぬ筈である、なほ加盟四社は起草委員を出すことになつてゐる

が起草委員は十二月會合を行ひ各社提案の改正案を詮議する豫定である

加藤鮮銀總裁 近く北支視察

鮮銀では北支金融工作の遂行上、事變直後に公森副總裁が現地に出張、目下大塚理事が北支に滯在して現地の狀況に即應する機宜の對策を樹てゝゐるが同理事は不日中に一應歸鮮する事となつたので目下入鮮中の加藤鮮銀總裁は大塚理事の歸任報告を受けて直ちに總裁自身北支に出張、諸般の金融上の工作に乘出す事に決定した、出發は大塚理事の歸任關係で未定だが大體二十四、五日となる豫定である、加藤總裁の北支現地視察は繁雜多岐を加へ行く事變後の金融工作上頗る重大視せられてゐる

協會長は眞平だ
松井米倉社長語る

穀物協會長に呼聲高い松井米倉社長は就任の意思全くなしとして次の如く語つた

私の公職としては自治管理委員會委員、農會副會長のほか放送局、商工會議所等の公職もありこれだけでも相當多忙だ、自治管理の委員であることが協會長の好條件と云ふ人もあるが必ずしもそうではない、後任としては林殖銀頭取が最も適任であると思ふ

半島產金事業の促進策を打合せ
十九日關係官が協議

急速な發展を期待されつゝも施設不備のため充分成績を上げ得ざる半島產金事業の促進策に關し本府では來る十九日第三會議室に於て殖產局長統裁の下に各關係官參集產金事務打合せ會を行ふことゝなつたが協議事項は左の通りである

▲技術者勞働者の供給對策▲產金道路▲陸上輸送▲土地の使用▲物資の供給即坑木及電柱器具機械供給對策

鮮米買上數量 成好績を示す

今回の政府百萬石買上のうち朝鮮米の買上總數量は百十六萬四千八十四叺（七十萬五千四百叺）に達した

ある、差し當り六萬叺の手當を行ふことに成功した

龍山工作會社の變態增資總會
二總會無事終了

龍山工作株式會社（資本金四百二十萬圓）一千萬圓への變態增資に伴ふ朝鮮重輛機械製作株式會社（資本金五百八十萬圓）の創立總會は十六日午前十時から龍山工作永登浦事務所に於て開催

一、創立經過報告の件

二、定款承認の件

三、取締役及び監査役選舉の件

四、役員報酬の件

を附議した結果第一、第二號議案は異議なく原案可決、役員選擧の件は重役左の如し

▲取締役 田川常治郎、石原磯次郎、陣內茂吉▲監査役 小林鈴三、田中三郎の諸氏に決定、重役報酬は無報酬と決定、引續き龍山工作への合併總會を開催した結果異議なく可決した、右終了後引つゞき龍山工作會社では臨時株主總會を開き

一、朝鮮車輛機械製作會社合併の件

二、定款變更の件

三、取締役一名、監査役一名增員の件

を上程、同十二時閉會した、增員重役左の如し

▲事務取締役甲斐久三郎▲監査役 田中三郎

一、六千トン級のドック建設

一、三萬坪の埋立工事

を夫々着手する關係から近く未拂込を徵收する豫定である

商工省で實地試驗 帝燃乘出すか
問題の燃料節約カロリー液

會支炭鑛の金氏事務が權利を所有せる燃料節約「カロリー液」はその噴霧により約三割方の石炭の節約を期し得る爲め帝燃でも生產を援助するか又は權利を買收する事となる模樣でその前提として商工省燃料局で十七日より五六日間實地試驗を川口市燃料試驗所で行ふこととなり金氏は過般東上し右試驗に發明者の古川氏と共に立會つてゐるが成果如何を注目されてゐる

京商議役員會 京城商議では來る十九日午前十一時役員會を開催左の議案につき協議する

一、京城商工組合聯合會主催京城全市年末大賣出賞に補助の件

鮮農叺手當 叺の需給は著しく供給不足を來してゐるがこれがため肥料叺も供給難を來し朝鮮農會ではこれが手當に努力中で

株式 新田取引所取引員 新田義民商店 米豆部 證券部 太

建設工作捗りし最近の北支情勢
日滿實業協會情報（一）

（一）治安工作進展 各縣市陷落を契機として北支作戰に一段落を告げ、今や河北全省に亘り治安確保の實績着々と擧り北京を始め地方大小都市、村落に至るまで漸次秩序回復に向ひつゝあり河北省は北京の地方維持會、天津の治安維持會が中心となつて各縣毎に治安維持會が組織された、北京地方治安維持會は河北省地方行政委員會に補佐機關として、かくて地方行政の

調査 を急ぎつゝあつたが、このほど同治維持會政務管理處に於て各徵收實態に於る事實上の收稅權が明瞭確實となつた爲、愈々本事業の編成を完了、非常時緊縮財政方針の下に北京市政府以下諸機關への支出割當額月額七十萬圓に決定した、尚京津治安維持會聯合會は十月三十日新に僞滿發氏を秘書長に任命した、氏は日本陸士卒業の陸軍中將、明朗闊達な親日家である、又地方各縣の治安維持會は戰後の治安維持や避難民救濟等の

應急 的措置に忙殺されてゐるが、やがてこれらは統合され北支新政權への固い礎石となる日も近い事であらう、一方北京から黃河北岸の包頭線にいたる京綏線では京綏地方と異る事情にあるので張家口に察南、大同に晉北、綏遠に蒙古の三自治政府が早くも成立し、北支明朗化のパイオニアとして民衆の熱狂的支持の下に積極的な活動を續けてゐる、こゝが逸早く固められたのは防共の點からも我廣義國防の見地からも今後の北支工作を容易ならしめる上からも深い意義を持つてゐる、かうして北支には力强い建設が次第に進んでゐるが、これに關聯して近頃

三通 政策が各方面に要望されはじめた、交通、通貨、通信、に關する三政策である、鐵道道路や通信網の完備と通貨に對する要望である、北寧線と京綏線ではすでに一般旅客列車は勿論貨物列車も一日數回運轉してをり、一時逃亡してゐた支那側職員も漸次復歸してゐる、鐵道方面で注目されることは沿線に鐵道愛護村組織の愛護村運動が行はれてゐる事である、これで各地に活動、戰後の住民救濟に當つてゐる宣撫班とも聯絡をとり、やがては大きい民衆運動ともなるべき期待をかけられてゐる

（二）金融狀況 天津及北京を中心とする地方の紙幣流通額は確實な筋の調査によれば事變前約二億六千萬元で、內二億餘萬圓は中國、交通、中央の南京系三銀行の紙幣であつた、殘餘は河北省銀行の紙幣であつた、支那側銀行は銀行公會の議決により八月十六日以來モラトリアムを實施し、最近は預金の支拂等に多少の緩和をしてゐるが北支及上海方面に於ける支那側の徹底的敗戰と中央政府の財政の

危機 が漸次明確になるに從つて、北支財界は中央紙幣の將來について一樣に悲觀的な觀察を下し、早くも幣價下落の兆が生じてゐる、元來支那の通貨は銀の兌換券ではなく、異なる管理通貨、即ち不換紙幣である、從つて此通貨の價値維持は强力な中央銀行の統制と政府の管理によつてのみ維持せられるものである、民國側の敗戰と上海の要務銀行の狀態が判明するに從つて法幣は當然下落すべき運命にある、既に動搖の兆が見えて來てゐる、猶北支方面の

法幣 が市價を維持してゐるのは紙幣の數量が北支に於て不足してゐる爲と南京、上海方面の實情が明確でなかつた爲で、北支に於る鮮銀券と支那紙幣（地方銀行發行も含む）の間には事變以來稍を生じ銀圓は金圓よりも高いといふ奇現象を生じてゐたが、最近は天津を除く奧地に於ては殆どパーとなり天津に於ても既にパーを以て取引する向を見るに至つた今後北支に於ては天津と同樣の金安現象を見るかもしれぬ狀態であるが大體に於て北支はパーに訂正されるものとされてゐる、鮮票は目下金票百圓に付九十三元內外に保合つてゐるが、百三十元乃至百五十元に下落するものとの豫想が强く捲戾の悲觀筋は二百元程度とも見てゐる程である

鮮米小口扱ひに非合同が猛反對

鮮滿直通小口扱ひは去る十五日實施され一方鮮內の宅扱ひも來年一月一日より實施の見込みであるがこれに對し非合同派たる朝鮮運輸同盟會及び京城の非合同業者は去る十一日對策を協議し、十二日警務局及び鐵道局を訪問左の決議文を交付し鐵道局に對しては强硬に意見を陳述した

一、吾人は移行的現行小運送政策の公正を期し宅扱制の如き民業壓迫の惡制の改廢を期す

二、今回內地鐵道省發布に依り小運送業法案に準じ我朝鮮にも特殊事情に適切なる法令の實現を期す

商船店長會議 大阪商船では本月二十五、六日本社に支店長會議を召集、近海航路につき業務上の打合せをなすが、富野京城支店長は二十三日京城發上阪出席する、なほ富野支店長は支店長會議終了後大阪より天津へ出張、北支の實情を視察する

朝鮮製錬が大興金山を買收 朝鮮製錬では二百噸處理の鉛製錬も近く火入れするので鑛石所要量擴大につき種々手配してゐるが今回忠南天安郡京南線沿線の大興金山を買收することに決定十七日受渡しをすることになつた、鑛量は多くないが鑛質は良好なる模樣である

（落）（穗） 皇軍の征く所陷らざるものはなく株式界も好轉の機運に充ちてきた▲これで短期界も活況を呈してくれれば鮮內金融も大樂觀だがどうも其處までは六ケしいやうだ▲出廻激增に貨車不足で鐵道局の輸送プランも實行上に困難を來してゐる▲非常時は益々長期化の傾向があるので鮮內產業界も忍耐を續けてゆかねばなるまい▲勇退を傳へられる加藤鮮銀總裁は近く北支視察の豫定▲この元氣があればこそ鮮銀の大整理も出來たわけで此點銀行家としての卓越した所が窺へる

京城黃金町 仁川海岸町 株 米 （マ）七商店

株式
まだ積極買出ず 手固く採合ふ
目先一段高示現か

前場 前日後場は支那に於ける輝やかしい戰果と九ケ國會議の無力暴露に人氣は頗みに好轉して新東は遂に待望の一五五圓を拔くものがあり今朝は海外財電は區々なるも國威宣揚の氣分强くマバラ買方の利喰もあつて新東一五五圓六新鐘二三九圓八大新八四圓八日產七五四圓七朝新三〇圓二と寄附あと新鐘は九圓臺に揉み合新東は六圓丁とのぞいたが今一つ積極的な買物出でざるため再び五圓臺に小弛みをみせ大新も持合日產新は五九四圓五朝新は三〇圓臺に手固き推移をみせ結局新東一五五圓九と三高新鐘二三九圓四と四安大新八四圓七と一安朝新三〇圓二と前場を引けた

後場 前場手固き持合に了りたるあと後場は新東一五五圓二と七安新鐘二三八圓九と五安日產七五四圓と二安日產五九四圓四と四高に

明治町覺書

▲市場は昨日の後場から僅かに活氣を帶びて來た徑り來なくては駄目なんだ東京から立直つて來た相場だ目先一相場ありとみて買方よ寧然と擬かしてゐた腰を上げろ▲現物も東京から買注文が入つて來たので現物屋も活氣立つてゐる久振りに電話の忙しさに現物屋らしい氣分を出してゐた雜株がついて來ないから駄目だと云つてゐたが▲主力株さへ直れば雜株は文句なしについて來るのだ今朝は一寸確りで二圓三圓の暴騰株も出してゐる今度こそは本物だと買方は弗々出動準備をしてゐるやうだ▲蘇州を占領して南京を衝いたら相場は上に行くに決つてゐるではないか九ケ國會議などはテンデ問題とするには足らぬ宣言案を採擇したつて痛くも痒くもならぬのだ日本の決意の前には何者も敵はない筈だ▲山東も敵前上陸を敢行したら青島の紡績工場は安全だらうから紡績株を買へと氣の早い者は云つてゐた兎も角戰捷氣分が出て來たのだからこの相場は馬鹿にならぬ▲仕手はまだ乘出して來ないやうであるが納税も一段落して金融が再び緩んで來たらこの相場は斷然買はれて來るのだ遂巡せずさつさと買ふ事だ

三和株式現物店 京城府明治町一丁目 電話本局② 代表6101 6102 6103 6104 6105 3922

時局株に買氣

時局株は戰雲の見透し難から投資家も買見送りの態度を改めず著しく消極的となつてゐるものが多かつたが戰捷氣分の濃厚となり買はれて來た

人絹株が强調

國債 仕手動く 底固し

東京國債 【東京電話】株式界の好轉につれて從來待機してゐた投資筋も弗々動き始めて來た

大 大原現物店 京城府明治町 本日ノ動キ 午後二時調

期米 買方の積極出動に又も新高値へ 當限は踏み上げか

前場 今朝は阪地の手堅い商況と政府買上げ米に對する應募者の盛況に買氣を刺戟して當三十四圓二十錢中三十四圓三十錢先三十四圓二十七錢

後場 前場伸悩みに了りたるあと後場は當三十四圓六十九錢中三十四圓三十五錢先は三十四圓二十七錢と三錢高に始附いたが利喰急きと賣物嵩みに二十錢と氣崩れた

賣募ひ改らず

當限煎れ上げ

今 秋田株式現物店 京城府明治町二丁目 電話本局② 5155 5156 5157 5159 5150 644 669

米界六感

三期の取組を見ると依然として大上長を呈し人氣の買り募ひは少しも改つてない▲成程いくら非常時とは云へ空前の豐作であつた米が三十圓近くもしてゐるのだからこの逸强氣に宗旨替へ出來ないのは本當かも知れない

京城府明治町 源 山本源作商店

仁川正米市況

（九ナ仲立組合川來通）

株式（十七日）

朝取短期

銘柄	寄付	大引	高値	安値
朝取 後・前	[illegible]	[illegible]	[illegible]	[illegible]
同新 後・前	[illegible]	[illegible]	[illegible]	[illegible]
大新 後・前	[illegible]	[illegible]	[illegible]	[illegible]
東新 後・前	[illegible]	[illegible]	[illegible]	[illegible]
日產 後・前	[illegible]	[illegible]	[illegible]	[illegible]
同新 後・前	[illegible]	[illegible]	[illegible]	[illegible]
鐘新 後・前	[illegible]	[illegible]	[illegible]	[illegible]
日鐵 後・前	[illegible]	[illegible]	[illegible]	[illegible]
商船 後・前	[illegible]	[illegible]	[illegible]	[illegible]
拓新 後・前	[illegible]	[illegible]	[illegible]	[illegible]
朝電 後・前	[illegible]	[illegible]	[illegible]	[illegible]
製鐵 後・前	[illegible]	[illegible]	[illegible]	[illegible]
朝石 後・前	[illegible]	[illegible]	[illegible]	[illegible]
北拓 後・前	[illegible]	[illegible]	[illegible]	[illegible]

朝取實定と日歩

朝取短期賣玉表

大株短期

大株長期

大株短期喰合

東株長期

東株短期

東株短期喰合

東京現株

期米（十七日）

朝取仁川

限	前場	當限	中限	先限
（一）	[illegible]	[illegible]	[illegible]	[illegible]
（二）	[illegible]	[illegible]	[illegible]	[illegible]
（三）	[illegible]	[illegible]	[illegible]	[illegible]
（四）	[illegible]	[illegible]	[illegible]	[illegible]
（五）	[illegible]	[illegible]	[illegible]	[illegible]
（六）	[illegible]	[illegible]	[illegible]	[illegible]
（七）	[illegible]	[illegible]	[illegible]	[illegible]
（八）	[illegible]	[illegible]	[illegible]	[illegible]
（九）	[illegible]	[illegible]	[illegible]	[illegible]
（十）	[illegible]	[illegible]	[illegible]	[illegible]

大阪期米

東京期米

大阪期米喰合

各地期米

商品（十七日）

外爲（十七日）

金融（十七日）

鮮銀概況（十六日）

日銀概況（十六日）

蒲生三勇士（26）

一龍齋貞丈演　木俣茂彌畫

闇に怪しの唸り聲

ソコで村上大助に國島團助の主從は江戸表を立つて、下野國宇都宮を差して乘り込んで參ります。途中石橋驛を通り、次へ行つて宿を取らうといふので急いで參りましたる所、道に迷ひ、人道のない所を骨を折つて歩いて居ります。其の內に日の暮方となりました。

大「オヤ／＼段々路が失くなつて了つた」

團「アヽ先刻二股に分れまする所で貴所が此方の方が廣いからといふのでお入りになりましたのが、此の道なんで、大方彼の細い方を参つたら宜かつたのでございませう」

大「左樣かな、どうも夜に入つて困つた……オウ／＼彼所を見ろ燈火が見える、彼れへ參つたら人家があるだらう」

團「左樣でございます、人家があると見えますな、貴道狸火か狐火かおやアありますまい」

大「そんな事があるものか……」

ウーン、ウーン……

團「若旦那、若旦那」

大「何だ」

團「何でございませうな、彼の唸り聲は蟒の鼾聲でございませうか」

大「馬鹿を云へ彼の唸り聲なら私は先刻から知つて居る」

團「貴所知つて居て能く默つて在つしやれたものでございますな、驚きませんか」

大「驚く譯の事でない、から驚かん」

團「驚く譯の事でないなんて、大膽氣が惡いおやアございませんか貴所が在つしやるから宜いが、私一人なら一唸りで腰を拔かしてしまひます」

大「アハヽヽ弱い奴があつたものだな」

根が臆病者の國島團助、主思ひで、その主の村上大助を飽きさせまいと思ふから戲談口を利き／＼參りますから飄に旅も面白い、併し何に致せ夜に入つて道のない所を歩いて居るのだから一通りの難儀ではございません、其の內に段々唸り聲がハッキリして來た。

大「ハテな、確に此の邊だぞ、何處だな……オウ右だ／＼、右へ行け、案內を知らん所だし、殊に斯樣な道のない所であるから、どんな又怪我をするやうな事がないとは限らんから充分用心をして随いて來なさい」

團「左樣でございます、隨分往來の道のない所を歩いて居たので、此處は往來だ、分らないといふのは仕方のないものだ」

大「ウムさうだ、それにしても彼の唸り聲は……オヽ彼所に熊の樣な者が居る、もう斯う寄つたら宜かつたのでございませう」

と大助先へ立つて駈出した、團助も後から來て見ると、二人の浪人が倒れて居る……

せうに切られて居る、何方も年頃は三十前後、併し是は疼されて居りますから、唸つて居るのとは違ふ、スルと少し離れて六十歳位といふ老人、能く見れば切られたか突かれたか、横腹から脇腹かヒョロヒョロと出て居る、それを左の手でシッカリ押へて、右の手に刀を持つて、ウン、ウンと唸つてゐる、側へ寄つた大助。

大「コレ／＼確かりしなさい、我々は旅の武士でござる、老人氣を確になさいよ」

老人「ハイ、ハイ、有難う存じます、我が名を名乘らず、其許の姓名を承るは甚だ恐れ入りますが、先へ承り度うござる」

大「ハイ、某は蒲生飛騨守秀行の家來村上大助、又是なるは家來國島團助と申す者 只今御地へ參りましたが、道に迷ひ難儀致し居りし所唸り聲を聞いて是へ參つてござるが、見受ける所餘程御不難の體、又彼れに二人の者が倒れ居ります が如何なる次第でござるか 差支へなくばお話し下さい」

老「ハイ、添うござる、何卒一通りお聞きなされて下さい」

と、これより老人が物語りを致します。

寄贈 12.11.21 帝國圖書館

京城日報 朝刊
編輯兼發行人 兒島吉治
印刷人 小川三之介
京城府太平通一丁目
發行所 合資會社 京城日報社

野村生命

東京日本橋

社長 野村惠二
專務取締役 西村勝太郎
相談役 野村徳七

全鮮唯一ノ正式學校◎合格試驗認定◎夜間教授部ノ便アリ

京城第一自動車學校

實習場完備 自動車ヲ有スル者ヘ他ノ追從ヲ許サヌ本校ヘ來レ
京城黄金町六丁目（朝鮮院前）

法人登記公告

硫黄鑛設立　名稱佛仁洞硫黄鑛業組合　事務所黄海道金川郡西泉面佛仁里壹番地　目的一、生産品販賣二、必需品購買三、共同施設四、產業指導五、共濟事業　地區黄海道金川面西泉面佛仁里　佛仁同スル金融組合市邊里金融組合　設立認可年月日昭和拾貳年拾壹月……

海州地方法院金川出張所

1938年度 海外新聞雜誌豫約期

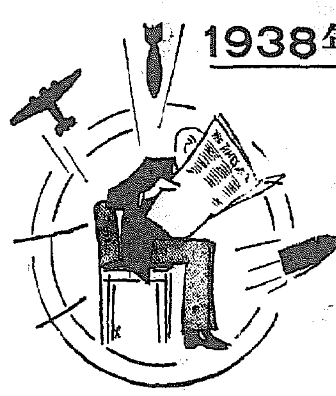

硝煙砲裡の國運進展に必須な國際情勢の參謀地圖――海外新聞雜誌！

世界の動向と反響とを體現する海外新聞雜誌

京城府本町二丁目
丸善株式會社京城支店
電話本局(2)　振替口座京城

MARUZEN・MARUZEN・MARUZEN

タンセキに **呼吸器散**（コキウキサン）服めば 良くなる 樂になる

これ迄のバニシングと原料も製法もまるで違ふ。だから、おなれになるまで、すこし、ご面倒かも知れません。しかし、これが本當なんですから。

パピリオクリーム

これ迄のクリームの半分量で使つて下さい。

A一般用（男も女供も）B荒れ性用 各60錢　Cファンデーション化粧下80錢・伊東化學研究所　見本四錢切手　デパート有名店ニ有・東京麻布本村町

内科 性病科 八柳醫院（ヤヤナギ）

京城府漢江通三ノ一八（午前宅診 午後往診）練兵町停留場ノ前
電話龍山(4)一一七二番

各種信託 低利貸出 迅速有利

朝鮮信託株式會社

京城府南大門通一丁目十九番地
社長 谷多喜磨
支店 釜山、木浦
出張所 群山、大邱、咸興

頭の疲れも ◎爽かな目ざめ、**ノーシン**で治して●

參茸トニク

精力強進劑

人參・鹿茸・膃肭臍の製劑にして迅速しかも偉大な効果を誇る美味の參茸トニク！他の滋養劑とは比較になりません。これこそ理想の滋養強壯劑

補血強精、虚弱、神經衰弱等に特効あり
五圓 二圓八十錢
醫學博士 試驗報告書及試供品進呈

賣捌元 京城本町四 木村藥房

製造元 慈善堂製藥株式會社 京城鍾路三丁目

辰馬海上火災

社長 辰馬吉左衛門

京城府南大門通四丁目七六番地（齋藤ビル）
電話本局(2)七五五番

消化ホルモン

乾性酵素製劑 ヴィタミン含有第一位

こうそ

消化と榮養の二重作用――數ある製品の中から醫藥品級はこうそを撰ぶ!!
暑熱と苦闘の後に迎へた初秋に――赤痢 疫痢 腸チブスの予防に――こうそ――價格最低廉有効第一

價格 三〇〇錠 二圓 一〇〇〇錠 三圓三〇

元賣捌 朝鮮こうそ配給所・京城こうそ會
京城府本町三丁目
（市内有名藥店で扱ひます）

地方の方は御注文下さい 送料擔任

國産齒磨の第一人者

ライオン齒磨

擧國一致でムシ齒を防ぎませう！

234

肌膚の清潔は保健の第一課

高級植物性油を原料として科學的完璧を期した整肌效果第一の標準石鹸

品質の比較

	ミツワ	普通品
作用	やはらかで、小兒方の肌にも安心	往々つよすぎて肌を荒らす
使用感	芳香は上品で、洗ひ流しはさわやか	生臭い匂ひのつくことがある
清掃力	汗やよごれを完全に清掃する	ヌラツキ、後肌に石鹸分を殘す
泡立ち	細かく腰がつよい	大きな力のない泡
溶解度	湯にも水にも必要だけ正しく溶ける	溶けわるく、或は溶けすぎる

ミツワ石鹸

皇軍將士へ送る慰問作品募集！

應募資格　全國小、中等學生
作品種類　作文（綴方）、童謠、詩、俳句、和歌
審査員　松井中佐、松島中佐、西條八十 其他
締切　十一月二十五日
作品届先　東京市日本橋區 丸見屋商店慰問作品係
入賞者數　凡そ三百餘名
主催　丸見屋商店
後援　愛國婦人會

東京・日本橋 ミツワ石鹸本舗 ○丸見屋商店

I.43

大本營令けふ公布

【東京電話】大本營令は十七日夜陸海軍より上奏御允裁を仰いだ結果、十八日附官報を以て從來の戰時大本營條例を廢止に關する勅令と共に公布することとなつたが、両軍令の全文左の如し

陸海軍省發表

「戰時大本營條例」は明治三十六年十二月二十八日勅令第二百九十三號を以て公布せられたものであるが、今般大本營組織を事變に際し必要に應ぜしむることに改め「大本營令」として十七日軍令第一號を以て制定施行を命ぜられた

朕大本營令ヲ制定シ之カ施行ヲ命ス

御名御璽

昭和十二年十一月十七日

海軍大臣

陸軍大臣

軍令第一號

大本營令

第一條 天皇の大纛下に最高の統帥部を置き之を大本營と稱す大本營は戰時又は事變に際し必要に應じ之を置く

第二條 參謀總長及軍令部總長は各其の幕僚に長として帷幄の機務に奉仕し作戰を參劃し終局の目的に稽へ陸海兩軍の策應協同を圖るを任務とす

第三條 大本營の編制及び勤務は別に之を定む

大本營の設置は十九日か廿日頃

【東京電話】支那事變に關して東京に設置されることとなつた大本營は十八日新軍令の公布を見ると共に、改めて本令に基く大本營の設置を奏請陸海軍兩當局において諸般の手續きを進められるはずであるが、右手續きに關しては大本營勤務令の改正その他若干の問題が殘されてゐるので、いよ〱設置を見るのは十九日乃至二十日頃と豫想される

南京死守策として揚子江の水運を利用

【上海十七日同盟】南京死守を目明せる蔣介石は、まづ揚子江による日本陸海軍の進撃を阻止すべく從來の二ヶ所を封鎖の外、更に南京、江陰間山東要塞、都天廟砲台、烏龍山砲台、獅子山砲台の四ヶ所に船舶を撃沈して揚子江を封鎖しようとはかつてゐる、而して武器、彈藥、兵員輸送の強化策として鐵道、南京上流の揚子江の水運を極度に使用する模樣だが、日本空軍による鐵道の爆破を恐れてトラックによる夜間運送計畫を立て、このために全國のトラックといふトラックは全部徴發されつゝある、上海より廣東に向け百三十八臺のトラックが輸送された事實があり、これは武器、彈藥の供給を專ら香港に仰がんとするもので、廣東、漢口間の鐵道と道路の確保に狂奔してゐる

南京において一大決戰準備

【上海十七日同盟】味方陣地の敗退と重要都市が日一日と失はれて行く戰況は遂に支那をして政府の揚子江上流移轉を決定せしめるに至つたが蔣介石以下國民政府の主腦は南京より二千キロも退いて重慶に立て籠り外交、財政、内政交通等の重要機關は武漢を中心として移轉、蔣介石直屬の作戰を掌る軍事中樞機關は南京に踏止つて對日戰備を整へ敵陣一擧の一大決戰を試みるべく非常員の撤退と入れ代つて新たに增援軍が續々南下してゐる

行政院長後任 孔祥熙を据ゑる 副院長は王寵惠兼任

【上海十七日同盟至急報】支那側消息によると南京政府は蔣介石の軍事專任に伴ひ、行政院長の後任に副院長現財政部長孔祥熙を任命、孔祥熙を行政院長兼財政部長とし、行政院副院長は外交部長王寵惠をして兼任せしめることとなつたと傳へられる

支那政府銀行 漢口に再移轉

【上海十七日同盟】中央、中國、交通、農民の各政府銀行並國營汽船會社招商局は皇軍の上海包圍完成と共に逸早く南京に移轉したが今回國民政府の漢口移轉決定に伴ひこれらの大部分は再び漢口に移轉するに決定、首腦部の一部を南京に殘し大部分は二、三日中に漢口に向け出發の豫定である

上海財界

【上海十七日同盟】國民政府の南京撤退並に移轉決定の報は上海財界に多大の衝動を與へ、就中財政部が漢口に移轉したる爲財政の變化については種々の觀測が行はれ特に動搖の色を示してゐる、政府が南京を捨てゝ遠く奥地に都落ちした今日は國民政府の威力は益々國内各地に届かなくなり、支那側の財政政策の遂行が從來より一層困難を加へることは明かで、國民政府が兌換停止の唯一の頼りとする救國公債の如きも最早斯る事態の下においては絶望で、今後支那の抗戰力は財政的に著しく減殺を免れぬであらう この空氣は本日の上海證券市場にも反映して國民政府が對外信用維持の唯一の方法として、中央銀行をして行はしめてゐた爲替操作も或は停止若くは極端な制限を與へるの已むなきに至るのではないかとの懸念を濃厚ならしめ、英米の外國爲替銀行からも約五百萬元と云ふ近來稀れな巨額の外貨換へ現はれ、通貨の前途を不安ならしめてゐる、即ち財界はもとより戰爭の繼續を好んでゐないので蔣介石の今回の措置を次の理由から戰爭の終末に一歩を近付けたものとして目先的觀測は兎に角、寧ろ歡迎してゐる模樣である、即ち蔣介石が今回行つた南京撤退は…

威縣を完全占領 敵は退路を遮斷され殲滅の運命に陷る

【石家莊十七日同盟】邯鄲にあつた五、六百の敵軍を撃破し破竹の勢ひを以つて中間地帶清掃に北進した〇〇部隊は馮治安の指揮する第卅七、第百卅二の兩師、劉汝明の指揮する第百四十三、第百十五兩師などの敵部隊が最後の據りと恃む威縣(邯鄲西方約十里)に向つて猛攻を加へつゝあつたが、十六日午後二時過ぎ遂に之を完全に占領した、かくて同地方に頑强を續けてゐた敵は退路を遮斷され殲滅の運命に陷つた

退却の山東軍 赤十字章濫用

【平原十七日同盟】山東軍は退却の際國際法により保護されてゐる赤十字章を濫用してゐること判明した即ち我が軍が臨邑を占領した際捕虜とした便衣兵約二十名を捕へたが彼等は何れも赤十字の記號ある腕章を附してゐるので訊問の結果その事實を自供したが我軍將兵はその狡猾なるやり方に憤慨してゐる

湖邊を縫つて大激戰 敵を蘇州陣地に壓迫

【崑山にて十七日同盟特派員】京滬鐵道に沿ふて西へ西へと猛進を續けつゝある伊佐、富士井兩部隊は蘇州東方の湖沼地帶に突入、十七日は朝來滿々と水をたたへる陽澄湖、陽城湖の湖邊を縫つて大激戰が續けられてゐる

【上海十七日同盟】上海軍午後零時十五分發表―伊佐、富士井、鈴木、坂等各部隊及び〇〇部隊は崑山占領後雨を冒して敗退する敵を陽城湖に向つて追尾急進し、十七日早朝來敵が築城堅固を誇る蘇州東方の永久陣地を攻撃中にて、逐次敵を蘇州陣地に壓迫しつゝあり

愛機を自爆し敵陣粉碎 白相大尉壯烈な戰死

【上海十七日同盟】本日午前九時過ぎ蘇州の敵砲兵陣地を爆撃中の海軍大尉白相定雄氏操縦機は突然火を吹き大爆發となつて敵陣に突入自爆、同陣地を粉碎し同大尉は壯烈江南の華と散つた、なほ同大尉は栃木縣出身、南京爆撃に參加すること二十數回に及び、部内切つての名パイロットとして勇名を謳はれた人である

手塚少將負傷 經過は良好

【東京電話】陸軍省發表―陸軍少將手塚省三氏は十一月九日早朝上海南部戰線督戰中右上膊部貫通銃創(骨折)及右前膊部軟部貫通銃創を受けたるもその後の經過良好である

嘉興城に肉薄 戰闘激烈を極む

【上海十七日同盟】上海軍午後零時十分發表―陶山、野副、片岡等の各部隊及〇〇部隊は昨日來の雨と泥濘と惡路と戰ひつゝ嘉興城の東北方より包圍攻撃中にして、第一線部隊は既に城壁に近接し、戰闘は今や激烈を極めつゝあり

雪崩を打つて杭州市民避難 人口今や殆んど半減

【上海十七日同盟】嘉定既に落ち日本軍は更に嘉興へ肉薄するとの報は南京遷都の報と相俟つて杭州及び浙江東北部の各都市に激動を與へ、交通機關の消息によると杭州市及び附近一帶の住民は十六日來銭塘江上流の衢州、金華方面へ難を避けて避難を開始した、杭州より衢州に通ずる水陸兩路は之ら避難民で大混雜を呈し、人口四十萬を擁した杭州は今や殆ど半減するに至つた

軍部要人を殘して續々南京を引揚ぐ

松井軍司令官 リ提督と會見

【上海十七日同盟】上海軍午後六時發表―松井軍司令官は本日午前十時海軍の禮砲を以つてイギリス旗艦カンバーランド號に到り、リットル提督と會見せり

【上海十七日同盟】南京市内の政府機關は昨日に引揚を殆ど了し、道具をそのまゝにして引揚げる市民でごつた返してゐる、官民は三組の隊に分れ既にその第一陣は昨日引揚げを終了、十七日その第二陣がバス或は船で上流へ出發を開始しをり、第三陣は二日以內に出發するはずで、但し軍部要人は殆ど全部が南京に踏み留まることになつた

劉峙の末路 敵將校の談で判明

【石家莊十七日同盟】さきに我が軍が石家莊攻略の際趙庄の南方において右腕に銃彈を受け遂に我軍のため捕虜となつた高桂滋軍の高射機關銃隊將校朦宗仲大尉は、我が軍の手厚い治療に感激し今後は一身を明朗北支建設に捧げることを誓つてゐる、同人の語る所によつて保定大會戰當時の敵軍の内紛と敗軍の將劉峙の哀れな末路が判明するに至つた、敗戰を重ねた敵は保定の堅陣により日本軍と決戰を試みんものと必死の抵抗をなしたが、戰況は日一日と不利になり總指揮官劉峙麾下の第五十三軍は劉峙に對し援兵を求めたところ、劉は前線死守を命じたのみで援軍を送らなかつた、この間劉峙は當然總指揮官として常に軍備を南京に報告する義務あつたにも拘らず、何故か軍備を全然報告せず、一方第五十三軍と第六十七軍の協力が不十分であつたところに更に南京に向つて自己の責任を回避するが如き報告をなしたので、之を聞いた兩軍は非常に憤慨し斯くなる上は日本軍に抵抗して無益の損害を受けんよりは一日も早く退却して實力を保持し機會を待つて劉峙の罪を彈劾する外はないと決意し、遂に退却を命じたのであつた ところが南京政府は間もなくこの内情を知り大いに憤ると共に直ちに劉峙を免職し、南京に召還目下最高軍事裁判に附されてゐると傳へられてゐる、これ等が哀れな末路を辿る劉峙こそは、かつて何應欽と共に蔣介石の兩腕と言はれた蔣介石の信頼を集めた人である

佛の對支武器禁輸は全く自發的處置 フランス政府言明

【パリ十八日同盟】フランス政府が佛印經由支那向け武器彈藥の輸送を禁止するやう指令を發したとの報道は時節柄頗る注目されてゐるが、フランス政府は十六日右輸送禁止は一部に傳へられる如く日本政府の壓迫に基づくものでなく、全然自發的處置である旨左の如く言明した

フランス政府は印度支那經由支那向け武器彈藥の輸送を禁止したのは事實だが、右は國際紛爭を回避しようとの意圖に出でたものでイギリス、アメリカ兩國代表とも腹藏なき意見の交換を遂げた結果、自發的にとつた處置に過ぎず、日本の壓迫によつた譯では決してない

なほパリ日本帝國大使館も日本の抗議說を否定してゐる

米A級巡洋艦 進水式をす

【フイラデルフイア十六日同盟】アメリカ海軍の誇る新A級巡洋艦ウイチタ號は、十六日フイラデルフイア海軍造船所に於いて進水式を了した

大藏省議【東京電話】

大藏省では十七日午後四時より藏相官邸に豫算省議を開き、谷口主計局長より明年度豫算に對する主計局の査定進捗狀態に關し報告を聽取したが、未だ全部の査定が終了するに至らないので大體今週末頃より正式に省議を開くこととし賀屋藏相より諸般の指示があつたのみで同七時散會

在營期間 當分延期【東京電話】

陸軍では第一、第四、第十二、第十六各師團、關東軍並に朝鮮軍にある重砲兵連隊に屬する昭和十年召集現役兵にして來る十一月三十日までにその在營期間及び現役期間の滿了するものに對し當分の内期間を延長する旨十二日省令を以て公布した

一ノ宮次官【東京電話】

一ノ宮拓務政務次官は岸田參與官を伴ひ十八日午後三時東京驛發西下し舞鶴要港、德山燃料廠、江田島海軍兵學校を視察することになつた

本府辭令(十七日附)

本府屬 牟田 耕平

任本府山林事務官(七等)

農林局勤務を命ず

本府山林事務官 高平 俊

任本府道理事官(七等)

平安南道在勤を命ず

本府屬 [illegible]

任本府遞信技手

本府遞信技手 岩崎 [illegible]

任本府遞信技師(七等) 山口 政行

任本府事務官(七等) 市川 [illegible]

任本府糧穀調査所技官(七等) 栗原 輝信

小鹿島更生園勤務を命ず

兼任朝鮮公立高等普通學校教諭

任朝鮮公立實業學校長 松村 子玄

兼任朝鮮公立職業學校教諭(六等)

本府遞信事務官 福田 敬之

本府遞信技師 黒田 吉夫

兼任本府高等海員審判所審判官(四等)

本府遞信事務官 [illegible] 貞紀

兼任本府高等海員審判所理事官(五等)

本府遞信技師 平八 一郎

兼任本府地方海員審判所審判官(六等)

本府遞信事務官兼本府地方海員審判所理事官 茂原 貞紀

本府遞信技師兼本府高等海員審判所理事官 黒田 吉夫

同 杉本 一守

本府遞信技師兼本府高等海員審判所審判官 松尾太兵衛

免兼官(各通)

朝鮮人強制移住問題 蘇聯に嚴重抗議す 西駐蘇大使館參事官カ極東部長を訪問

【東京電話】西駐蘇大使館參事官は日蘇漁業條約の調印促進に就て十三日カズロフスキー極東部長を訪問した際、蘇聯官憲が極東地方在住の朝鮮人を强制的に移住せしめてゐる問題に關し、最近沿海州地方の朝鮮人を大量的にトルキスタン地方に强制的に移住せしめてゐるが、同朝鮮人の國籍は日本側にあつて蘇聯官憲が專斷的に斯る移住を强制することは、日蘇間の基本條約第四條住居往來自由の規程に違反するもので看過出來ないと述べ嚴重抗議を申し出た、これに對してカズロフスキー氏は言を左右にして確答を與へなかつた旨公電があつた

勅令三件公布

【東京電話】十七日の官報で左の勅令三件が公布された

一、海軍軍醫學校令中改正の件

一、商工省臨時職員設置制中改正の件

一、朝鮮總督府糧穀調査所官制中改正の件

農村經濟更生中央委員會【東京電話】

農林省では今度の事變勃發以來戰時後の農村經濟更生計畫も戰時經濟の線に沿ふて立案實施する必要から來る十二月九日農相官邸に臨時總會を召集し農村經濟更生中央委員會總會を開き左の諮問案を提出してこれを審議させることになつた

一、時局に鑑み農山漁村の經濟更生上とるべき方策如何

二、經濟更生指定町村に於ける經濟更生計畫の適否如何

といふのである

英船又復怪潜水艇に襲はる

【バルセロナ十六日同盟】バルセロナ特派員よりの報道によれば、イギリス汽船カーディウス號(八三三六トン)は十六日スペイン東海岸のイビザ島アリカンテ間を航行中國籍不明の潜水艇に襲撃され、S・O・Sの信號を發したと言はれる

吉田司令長官聲明を發表

【旅順〇〇にて十七日同盟特派員】今次日支事變勃發以來〇〇海方面にあつて日夜勇戰奮鬪、支那沿岸の海上封鎖或は黃河戰線の陸軍部隊との共同作戰に連日戰果を擧げてゐた吉田〇〇艦隊司令長官は本日〇〇に入港し左の如きステートメントを發表した

艦隊は〇〇には二ヶ月振りの入港であるが、對支戰局も全面的に急速な進展を示し、いよ〱皇軍の武威を發揚しつゝあることは同慶の至りに堪へない、艦隊將兵一同士氣いよ〱旺盛で廣大な海域にありて各種廣汎な作戰に從事し或は海上封鎖に或は陸軍との共同など全軍一致默々として所定の任務に邁進し着々とその戰果を納めつゝあり、事變勃發以來少からぬ戰死傷者を出したることは痛恨であるが、この間各方面より熱烈な慰問激勵の電報や慰問品を戴いたのは有難い極みで、同胞銃後の熱誠溢るゝ支援に對し隊員一同深く感激致してゐる、この機會において皆様の厚意を謝し、特に感激に堪へざることは皇后陛下及び皇族王公族御一同より傷病兵に對し御菓子などを下賜ありたるばかりでなく、殊に畏くも侍從武官を差遣はされ優渥なる御諚を賜り、本職以下各員一同に夫々御品を、又傷病兵には御菓子を賜り、皇后陛下よりは本職に御自ら御手編の繃帶を賜はるの光榮に浴したることであります、艦隊がその任務をつくしつゝあるに對し畏れ多くもその勞苦を思召させられる所の如き聖慮を拜することは誠に恐懼に堪へない所でありまして、時局の前途尚遼遠なるこの際、將兵一同はいよ〱奮勵努力以て聖恩の萬分の一に報い奉らんことを期してゐる次第であります

支那國軍の系統機構

「二、三年の長期抗日は平氣だ」と赤い氣焔をあげる支那の大將がゐるかと思ふと『これ以上戰つちや滅茶苦茶だ、早く停戰』と悲鳴をあげる將軍もある、議論まさに二派、かうなつては、軍も國論統一もあつたものでなく、所謂抗日の道を辿るに外なき支那の機構を見ると二百五十萬の大軍は一體どんな軍政機構によつて組立てられてゐるか

◇…軍政部―全國の陸軍と空軍の行政事項を總括する現部長は何應欽、この男は保定軍官學校出身、十年前の江西における共産軍討伐に前敵總指揮として活躍し、その功によつて蔣介石に重用せられ現在は上海戰線を指揮してゐるといはれる、四十三歳の働き盛り抗日の急先鋒

▲海軍部―全國の海軍行政事項を管掌する部長は陳紹寬▲參謀本部―國防用兵を管掌し總長はわが國陸士に學び孫文の北伐時代からの古參者程潛、今回は京滬線で活躍してゐる參謀次長は熊斌と楊杰、共に支那では一流の戰略家で聞えてゐるが日本軍には戰術の稚拙を曝けてもうまく行かない▲訓練總監部―わが國の教育總監部といつたところ、軍隊及び所轄學校の教育、國民の軍事教育を管掌、總監部長官はといはれるが、他の長官もさうであるやうに結局は名前だけで實權は總大將蔣介石に握られてゐる、これらが日本の陸軍と違ふ所である▲軍事參議院―軍事に關する最高諮詢機關、院長は陳調元

◇…この外陸軍、空軍に各々總指令がをるが何れも蔣の腹心で固めてゐる、中央軍事最高の統帥機關は蔣介石を委員長とする軍事委員會で副委員長は閻錫山、馮玉祥、委員には行政院長、參謀總長、訓練總監、軍事參議院長、軍政部長、海軍部長である

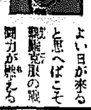

闘志旺盛で若い者を壓倒してゐた畠山氏は先般最愛の一粒種の令息を喪つてからといふもの、初めて人生の秋を知り身も魂の淋しさを感じてゐる▲話しながらも今までにたかつた涙をつきつゝ「唯一の心やりを失つてまるで明日の希望がなくなつた心地がする▲如何に努力しても如何に難局に落ちても此の戰に勝てばよい日が來ると思へばこそ艱難克服の戰闘力が湧き出る▲然るに現在の私には明日の希望がない▲近く亡兒の遺骨を內地に贈りに行き、歸りに暫く溫泉で靜養して元氣を回復しようと思つてゐる▲現在の心境は亡兒の直系の傷に坐つて靜觀を祈るのみだ……」と愁然▲人の親としてさもありなんと聞くもの思はず貰ひ泣き【寫眞畠山氏】

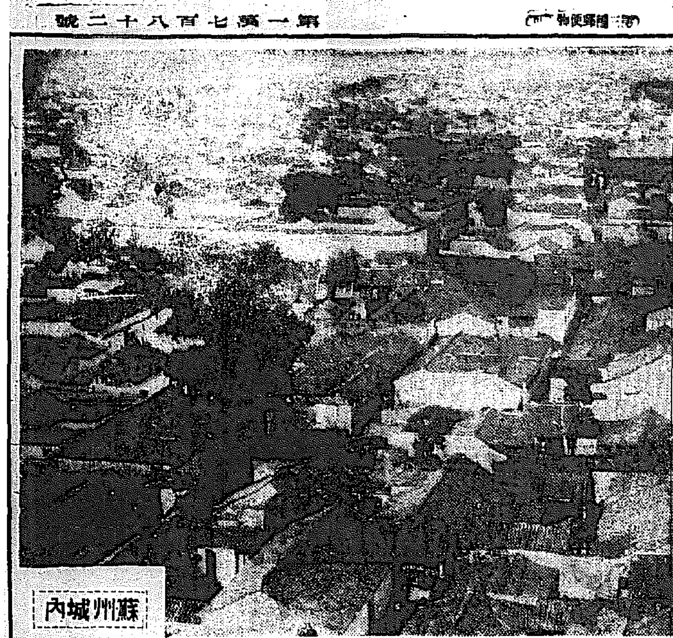

蘇州城内

腦溢血・中風になるな 危險性が多い!!

四十過ぎ ◎注意を要する

あつといふ間に人事不省になりその儘こと切れるか、半身不隨の中風になる腦溢血の發作ほど恐ろしいものはありません。が、大體に於て四十を過ぎた人は誰でも此の危險が多分にあるのであります。特に首が短く太り血壓の高い肥滿型の人や、チラ〱眩暈がしたりめまひがしたり、肩が凝つて頭重を感ずる人、腦溢血の前兆を持つてゐる人は用心して下さい。

氣質 義理堅く情に脆い豪傑肌の人

體質 猪首豬ら顏で太つてゐる人・瘦せては居るが硬化體質の人は

の人は一層危險率が多いとされてゐますが、さういふ人は平素から血管の硬化を防ぎ血壓を調節して腦溢血の發作を未然に防ぐべきであります。

頭重めまひ肩の凝り 耳鳴・不眠・頭熱足寒 高血壓に 海貴來

海貴來は海藻の有效成分を抽出した高等有精海草精劑で、ヨード、カルシウム、カリウム、ヘスペリヂン、アスパラギン等の血壓を調節する有效成分に富み、服用後は肩の凝りや頭重がとれ、高血壓が自然に下つて氣分が爽快になります。

試藥送呈 「健康への道」四六版六十頁の小冊子送呈いたします。希望者は八ガキで河合洋行へお申込の事

海貴來

血壓を整へ生命を護る 高等有精海草精劑

動脈硬化症 血壓亢進症 腦充血 腦溢血 中風 神經衰弱 ヒステリー 神經痛 リウマチス 不眠症 便秘 肩こり 腰痛み

(藥價) 二百粒二圓 四百粒三圓六十錢 一千粒八圓 送料內地十錢・外地四十錢

日本總發賣元 河合洋行 東京市本郷區湯島 振替東京八二八二番

社説　詩吟の流行

日支事變勃發以來、從來の輕調淫靡な流行歌は影を秘め、勇壯活潑な軍歌が全日本に行はれ、新らしく生れて來つゝある流行歌も軍國情調が充溢してゐる。これは正に時局の反映であつて、當然さうあるべき筋のものである。又、一方に詩吟が興ろくべき勢ひで流行してゐることも欣快に堪へぬ。詩吟の擡頭は最近五六年來注目されて來つたところで、その擡頭の原因については、思想動向の反映が然らしめたものであるといふことは言ふまでもない。詩吟はあくまで男性的であり、音樂などの方面から見ても、その音律にある嚴然たる調律を持つことは、愼重考究の要あるを思ふものである。なほ又、詩吟の流行に伴つて、こゝに幾多研究を新たにせねばならぬ問題があつたり、不用意の間に起りつゝある誤りや輕卒なる謬誤に對しても戒心するの要がある。

×

先づ第一に問題になることは、吟ずべき『詩詞』の撰選である。即ち斯うした大流行の時代に於て『詩選』の定本が出ることが必要であると思ふ。朗吟詩集は無數にあるが、その何れも定本として信頼するに足るものなく往々にして詩詞の誤つたもの、讀み方の違つたものが耳に入るのは遺憾である。過日もラヂオで、有名なる乃木將軍の『肥馬大刀』の詩が放吟されてゐたが、これを山縣將軍の詩だといふてゐたのは氣になつた。詩詞を間違へるばかりでなく、作者をも間違へるといふことは飛んでもないことであると言はねばならぬ。次には吟じ方の研究が未だ〳〵不十分であるといふことである。その吟法は殆ど同一調にはまつてゐる感があり、詩は徒らに男性風に墮するといふ不用意が見られる。詩は情を敍べるもので、壯士の詩情もあれば、大臣宰相の詩情もあり、農民の詩情もあり、婦人の詩情もあるのであるから、その吟法もそれに相應せねばならぬ。

×

更に今一つ詩吟に必要なことは伴奏の研究である。これは一見無用のことのやうで、詩吟の發達のため、また詩吟の本格的味と眞價とを發揮するためには必須の要件である。明治五位加藤櫻老先生は詩を吟ずるに先づ以て雅樂を敎へた。樂の解らぬ者が詩を學んでも詩を解し得ないといふのである。詩吟の伴奏に何を用ふべきかといふことは、今こゝに論ずべき必要はない。眞の詩の妙味は錦帶のみを以てしては、十分に陳へ得ない場合が多い。元田永孚先生の芳山楠帶刀の詩にせよ、廣瀨淡窓先生の筑前城下作にせよ、到底錦帶だけを以てしては、その詩境を吟詠し得べきものではなく、これに類するものが多々ある。眞に詩吟の妙味を大衆に徹底するためにも、詩そのものゝ妙味を完全に表現するためにも、詩の伴奏の研究は絶對的に必要なことである。詩吟の流行する今日　眞面目にこの與へられた問題——（この他にもなほ多々あるが）——を解決し置くことは、日支事變の一つの大きな記念ともなるべきことでないか。

張り切る江原道
南總督視察隨伴記（6）

特派員　大野彌六

降りつゞいた雨は五日目の三十日も相變らず朝から降つてゐる、午前八時避陽の宿を出發、この避陽は昨年の風水害で全滅に瀕し一千名に餘る死傷者を出した江原道中でも最も甚しかつた處である

總督は途中双川の改修工事豫定地に立寄つて郡守その他から當時の狀況を聞き、これに激勵の辭を與へた、双川も昭和十五年から十六年度まで總工費十數萬圓を投じて改修されるので、この附近は水禍から救はれることになる、次いで途中縣北面中光打里更生部落を視察するはずであつたが、時間の都合で視察することが出來ず代表林松平氏多數名が部落入口まで出迎へてゐたのに、總督はわざ〳〵自動車から降りて、曩に施行された生業報國日に全郡民が鐵道工事の砂利採取をなして收得した五圓七十五錢を國防獻金としたことを讃へ『本日は是非部落を見せてもらふ豫定であつたが時間の都合で見ることが出來ないことは遺憾である、諸君は歸つて部落民が待つてゐることを聞き喜んでゐたと傳へて吳れ、諸君も益々部落のため盡力するやうに』と激勵の辭を與へて、再び車上の人となり、全町民が出迎へる注文津で少憩後、今を去る四百餘年前大儒李文成先生誕生の地といはれる烏竹軒の視察を中止し、自動車から說明を受けつゝ江陵に入る

◇

例によつて江陵の官公署、要路、國防婦人會、靑年團、消防、防護團、各學校生徒など多數出迎へてゐた、防護團員の處まで來ると郡守を顧み『皇國臣民の誓詞』を齊唱せよと命じた、まさかと思つた勝答の命である、隨行者はどうなることかとハラハラしてゐると、郡守は聲高らかに『皇國臣民の誓詞』と先唱すると一同はこれに齊唱して實に堂々たるものであつた

◇

數町に亘る沿道で、最後に愛國婦人會、國防婦人會の人々の處まで來ると又も『皇國臣民の誓詞』を齊唱せしめる、最初の云ひ出しはまち〳〵であつたが先づ完全なものであつた、『總督もその通り實行してゐます』と滿足の樣子で江陵郡廳に入る

◇

折詰辨當の晝食を濟し、例によつて有力者へ意見を述べ『就任以來初めて來た、施設の方針はその都度出してゐるので旣に御承知のことであるからこゝでは略す』と前提し更に

『江陵は東海岸中で廣い平野を持ち發展する餘地を充分に持つてゐる、海岸も將來を持ち交通の重要點で鐵道の開通の上は東海岸の中心となり、惠まれてゐる土地である、此發展は諸君の努力によるもので郡守を中心として官民一致協力したならば益々發展は期して待つべきものがある、現下時局に際しては諭告を發して進むべき道を指し示して置いたが、生業報國に一路邁進されたい、時局は急には解決出來ないのでその決心で進まれたい、本日は雨の中をお出迎へ有難う、代表者諸子の各位によろしくお傳へ願ひたい』

と訓示し、更に郡職員に對しても大體前記の意味で訓示し、就中『郡守を中心にして……』の語を力強く強調した

政府の百萬石買上げ
記錄的の好成績
九割九分七厘に達す

【東京電話】農林省では百萬石買入決定成績を十七日發表したが、成績は九十九萬七千二百五十五石（九割九分七厘）と一般市場の豫想を裏切り頗る好成績であつた

農林省京城米穀事務所發表＝今回の朝鮮米買入決定數量左の如し

玄米　一、一六四、〇八四叺
籾　二七五、四〇〇叺
うち京城買入事務所扱ひ分
玄米　三六九、四〇〇叺
籾　二二七、一〇〇叺

局鐵の貨車不足著しく
輸送難は愈よ深刻

鐵道局の現下輸送難局は當局の必死的緩和打開策も何等效を奏せず米穀を初め石炭の期節的貨物激增並に生果野菜の出廻り期と引續く時局輸送等の關係で依然難局は深刻化すばかりで、貨車運用の貨車も圓滑を缺き到々滯貨は漸增するの形勢におかれてゐる

現在鮮內に於ける主要貨物の滯貨噸數は約十五萬噸を算し米を筆頭に約三萬噸、籾一萬五千噸、石炭一萬三千噸、生果野菜四千七百噸、セメント四千噸、木材一萬七千噸、鑛石七千八百噸、鹽二千五百噸となつてをり、貨車不足は益々增大するの現況にあり前旬輸送の一日平均二萬四千噸も何等效なくて寧しろ配車率は前年度より低劣なる有樣であり滯貨は弥よ增すの現像である

更に政府の鮮米約十萬石買上げ實施に伴ひ之が輸送は絶對的のものとしてゐるので、下旬輸送計畫では燒石に水で要求車二千七百十九輛に對する六割配車率では前途輸送難愈よ深刻化するものと見られてゐる模樣である

英蘭銀行　保準擴張
二千萬磅增額

【ロンドン十七日同盟】イングランド銀行は保證準備金發行高を二千萬ポンド增額し總額二億二千萬ポンドとする旨發表した、而してこの發表に對してロンドンの市中方面は極めて冷靜のやうである

◇…北海道物產取引懇談會　京城商議では十七日午後二時から北海道物產紹介のため來鮮中の北海道職員を主賓に北海道物產取引懇談會を開催したが同懇談會には府內營業者を初め四十名參集盛會であつた

本社寄託金
十一月十六日取扱

皇軍慰問金（芳名の敬稱を略す）

十八圓七十三錢　平安北道昌城郡昌城面　開坪簡易學校　昌南驛　兒童一同
日計金十八圓七十三錢
累計金七萬百五圓五十八錢也

朝鮮防空器材獻金

四圓十五錢　全北金堤郡金堤公立普通學校　第六學年修學旅行團一同
日計金四圓十五錢也
累計金四萬一千六百四十七圓三錢也
總計金十一萬一千七百五十二圓六十一錢也

皇國臣民の誓詞（廿三日附本紙に添へます）
——總督揮毫　本紙月極讀者へ贈呈

皇國臣民ノ誓詞
一　私共ハ大日本帝國ノ臣民デアリマス
二　私共ハ心ヲ合セテ天皇陛下ニ忠義ヲ盡シマス
三　私共ハ忍苦鍛錬シテ立派ナ強イ國民トナリマス
南次郎書

皇國臣民ノ誓詞
一　我等ハ皇國臣民ナリ忠誠以テ君國ニ報セン
二　我等皇國臣民ハ互ニ信愛協力シ以テ團結ヲ固クセン
三　我等皇國臣民ハ忍苦鍛錬力ヲ養ヒ以テ皇道ヲ宣揚セン
南次郎書

民間委員も入れ
農振運動を深化
十七日の農振委員會內容

農村振興委員會は今十七日午後一時三十分より本府第二會議室にて南總督臨席、委員長大野政務總監統裁の下に開催

一、事務報告
イ、委員幹事任命の件
ロ、時局に對し實施したる農山漁村に於る行事報告に關する件
二、協議事項
▲農漁家現況調査表並に同更生計畫書樣式簡易化に關する件
▲更生計畫實行年限滿了の部落及農漁家に對する指導方針に關する件
▲委員選任範圍擴充に關する件

の諸件を附議、終つて山崎延吉氏の全鮮農山漁村視察狀況報告があつて午後四時過ぎ散會した、今回の委員會中最も注目されたのは現況調査表並に更生計畫書の樣式簡易化で、從來一つの農家の更生計畫を樹立する場合、面職員その他委員の手によつて綿密な計畫が樹てられ、これによつて各農家は進んで來たもので現在の如く部落の增加と、民度によつて實施は頗る複雜で一般農民には困難とされてゐたのでこれが簡易化を期したものである、これと同時に過去五ケ年間に於ける實施によりその成績は見るべきものがあるので大體五ケ年を限度とし官廳の手によつて指導された農漁家中優秀なものはその指導を打切り、各地團體の手に移して自治的によつて指導することとするものでありこれと同時に從來委員會は官吏のみによつて組織されてゐたのを、今回民間からも委員四、五名を選任せしめることゝなつた

″また鮮產〃が來た〃ご
內地燐寸界騷ぐ
共販側でも重大視

內鮮燐寸統制問題は內地業界で喧しく强調されてゐる矢先、又復朝鮮燐寸が安價で內地に移入され、商標を巧に貼り替へ內地製品に混つて販賣されてゐる事實が今回判明するに至つたとして內地業界で問題視してゐる、右は明石方面より荷揚げされた模樣であるとしてゐるが、內地市場を攪亂すること少からずとし內地共販では何等かの對策に出でんとしてゐるのは注目される

即ち內地に於ける燐寸販賣は共販工業組合設立に加へ全國特約店の英國的縮小整理によつ統制强化されて來たが、此の間朝鮮燐寸界は未だ工業組合らしく何等の販賣統制を有せず依然として亂賣が續けられてゐる關係上、自然鮮產燐寸の內地市場進出が積極化された結果、內地共販並に工業組合では總督府關係官を介して鮮內販賣統制を第一義とする工業組合結成を慫慂し大體總督府の內諾を得、內鮮燐寸統制は漸やく軌條に乘つたかの感ある際安價の鮮產燐寸が前記の如く朝鮮燐寸が安價で流入したことは內地業者にとつては脅威を感じ、內地市場の統制を亂すといふので工業組合並に共販に於いて之れを重大視してゐるものである

在米外國資金
總額七十六億弗
對米外國投資の概觀

普通株投資　一位は英國
（十六日夕刊續き）

普通株投資は長期投資の第一位を占めるにいたつたが、三五年末に比べては六億八千八百萬ドルの增加、三四年末以降二ケ年間には倍以上を增加し一九三六年末には二十七億ドルの巨額に達してゐるこれは買入れ增加と共に買入證券が値上りしたゝめである、しかしてこれらの證券投資はいかなる國で行はれたかといふと第一位はイギリスであり、これに次いでスイス、オランダ等があげられる、次きに優先株に對する投資額は四億五千五百萬ドルとなつて居り一九三四年末の三億五千百萬ドルに比べて一億四百萬ドル、三五年末に比べては一億二千五百萬ドル方夫々增加してゐる、債券投資の現在額においては額面五億六千三百萬ドルであつて、三五年末に比べては四千四百萬ドル方減少してゐるが一九三四年末に比べては增加し增加は公共事業會社及び或る種の產業債券において行はれてゐる

證券投資

以上證券投資の合計は三十七億一千八百萬ドルとなる、一九三五年末に比べると六億六千百萬ドルを增加してゐる、一九三四年末に比較した增加額に關しては、聯邦準備當局の調査によると右二ケ年間に外國筋のアメリカにおける證券純買付高は十二億三千三百六十萬ドルとなつてゐる、しかも增加の傾向は本年に入つても同一步調を辿つて激增し、本年六月末における外國筋の證券買付高はもちろん最高記錄を示してゐる、一九三五年一月以降本年六月末におけるこの間の狀況は別表の如くである

十五億圓の短期投資

次ぎにアメリカにおける外國の短期銀行勘定はどうか、聯邦準備當局の調査によると、外國の在米短期銀行勘定は昨年末において十四億九千二百萬ドルとなつて居り過去二ケ年間に一四四パーセントの激增を示してゐる、しかもこの外國短期銀行勘定は本年に入つて增加甚だしく、本年六月末には二十一億六千五百萬ドルと昨年末に比し六億七千三百萬ドルを增加してゐる、その詳細は下表の如くであるが、右のうち現在高の最も多い國はヨーロッパではイギリスの三億六千六百萬ドル、これに次いでスイスの三億三千萬ドル、フランスの二億六百萬ドル、オランダの一億四千五百萬ドル等の順位である、一九三四年末に比べるとイタリーを除いて何れの國も增加し殊にイギリス、スイス、フランス、オランダの增加が顯著である

在米外國短期銀行勘定現在高（單位百萬ドル）

	英國	佛國	和蘭	瑞西	獨逸	イタリー	カナダ	ラテンアメリカ	極東	其他	合計
一九三二年末	[illegible]	[illegible]	[illegible]	[illegible]	[illegible]	[illegible]	[illegible]	[illegible]	[illegible]	[illegible]	[illegible]
一九三三〃	[illegible]	[illegible]	[illegible]	[illegible]	[illegible]	[illegible]	[illegible]	[illegible]	[illegible]	[illegible]	[illegible]
一九三四〃	[illegible]	[illegible]	[illegible]	[illegible]	[illegible]	[illegible]	[illegible]	[illegible]	[illegible]	[illegible]	[illegible]
一九三五〃	[illegible]	[illegible]	[illegible]	[illegible]	[illegible]	[illegible]	[illegible]	[illegible]	[illegible]	[illegible]	[illegible]
一九三六〃	[illegible]	[illegible]	[illegible]	[illegible]	[illegible]	[illegible]	[illegible]	[illegible]	[illegible]	[illegible]	[illegible]
一九三七〃六月末	[illegible]	[illegible]	[illegible]	[illegible]	[illegible]	[illegible]	[illegible]	[illegible]	[illegible]	[illegible]	[illegible]

備考　一九三三年末迄は在ニューヨークの銀行勘定、三四年末以降は全米の銀行勘定

銃後の學園から

半島銃後の小國民が描き出す愛國擧揉——京城商業實修學校高等科の信友會頭谷黨君ほか九人は精勤作興週間中毎日夜學の往復に電車賃を節約して四圓卅錢を、平北昌城の開坪簡易學校、昌南驛の兒童一同また全北金堤普校六年生一同は修學旅行で入城した際軍隊見學をして感激、お小遣をさいて四圓十五錢を、江原道長箭小學校の職員一同もお小遣節約で花を買つて卅一圓廿五錢を防空器材費に寄託、その他京城漢芹町一丁目ますさん、同元代さん、同義元君は日露製袋を一個づゝ寄託した

京城物價微落

鮮銀調査——十月中の京城物價指數は二〇四、二三ポイントにして前月に比し〇、〇四ポイントの微落で殆ど保合であるが、これを品目別に見ると穀物、織物類は軒並に低落、燃料が騰貴してゐる、品目別に見ると

◇騰貴十二品、大麥、小麥、和金巾、石油、石炭、木炭、松薪、小麥粉、砂糖、醬油、再製鹽、豆粕、牛安

◇低落品九品、玄米、精米、粟、三八紬、綿米、生米、綿絲、洋紙

◇保合八品、小豆、日本酒、麥酒、硫安、木材、金物、板ガラス、マッチ

尙前年同月に比較するとなほ一一五五ポイントの高値にある

仁川穀物出入（十六日）

廻着玄米七、七一七叺白米四六二叺、二、〇〇〇俵籾九、三九〇石、大豆一、五五九叺小麥一、七〇〇叺▲移出玄米七、九五八叺白米三一〇〇叺二二、六四〇俵大豆三、二一六叺

東京商工會議所
北支視察團派遣

【東京發】東京商工會議所では十六日午後、役員會で、岩崎副會頭以下九名の議員を以て北支產業視察團を組織し天津、北京、綏遠、保定、太原等北支那各地の產業經濟狀態を具に視察することに決定一行は本月末出發の豫定

資金調整許可
十七日迄の分

資金調整法による許可申請は引續き本府に提出されてゐるが十一月に入つて以來十七日までに許可されたもの左の如し（既發表も一部含む）

一、朝鮮機械製作株式會社事業設備擴張
一、朝鮮銀行滿洲支店新築
一、富士ビル、朝鮮ビルの新築
一、三成鑛山株式會社擴張新設
一、朝鮮無水アルコール工場の新設
一、平安鐵道並に平北鐵道（定州—湖州）會社の設立
一、日本化學工業鎭南浦工場新設
一、京電の事業設備擴張（四件）
一、朝鮮精糖印刷會社の設備擴張
一、日本窯業の工場備設（興南）
一、朝鮮送電會社の擴張買收

夕刊後の市況

◇…橫濱生絲後場引
當　七三六、〇　先　七〇九、〇

◇…福井人絹後場引
當　六二一、三〇　先　六五、八〇

◇…東京短期後場
引　高　安
新東　一五五　一五六、一　一五四、九
新鐘　二二三、一　三三九、九　三三〇

◇…大阪短期引跡氣配
新東　一五五、三〇　一〇高
新鐘　二三八、三〇　三〇高
大新　八四、四〇　不變
日產　七五、三〇　一〇高

實物後場
南鮮合同電氣四〇圓八三三銭　東洋新三九圓丁日滿アルミ八一圓丁日本麥酒新三九圓丁　北樺太石油四一圓五〇エタパイ新二〇圓五日本電力新一二圓四〇滿取一三圓五

仁川期米本卡

[illegible]

プラオンギン
ケンゴール
前東京吉原吉原遊廓吉原病院長
佐藤榮先生畢生大發明

代用藥絶對ナシ
ケンゴールは特殊藥ですから局所藥には本品の代用藥は斷じてありません。御買求めに際して日東製藥合名會社プラオンギン・ケンゴールと御指定下さい。

新發賣（普及品）一圓九十錢
注意—御註文には男子用（一號・二號）、婦人用（三號）の別を御明記下さい。
二五瓦入（約十日量）三圓　五〇瓦入（約廿日量）七圓　八〇瓦入（約三十日量）十円
—藥價—
總代理店　東京市芝區通新町十三番地　合名會社　河原商店
振替東京三五〇一九番　電話三田（45）一六八六番
文獻進呈
日東製藥合名會社製品　全國藥店にて販賣す、品切の節は直接總代理店へ

淋病
根治確決局所新療法
世界驚異の尿道殺菌偉力
數十萬の全治者の例に明白

淋病の絕好の潛伏所、再發、淋糸の原因を作る尿道の側管、腺窩深く潛む淋菌の殺菌は、淋病治療の最大要點で、不完全なる一般內服藥、局所挿入藥には到底側管腺窩深部の淋菌に作用せず治療學上は固より患者の體驗にて實際上明白の事實である。

佐藤博士の研究に成る尿道の強力殺菌劑ケンゴールは、從來の注入藥とは異つた特徵を持ち、全量は迅速に尿道組織の各腺に亘り滲透一沫たりとも尿道表面に留らぬケンゴールに危險の憂い毫末も不要、却つて副睾丸炎（俗に云ふ横痃）、膀胱炎、前立腺炎を治療、恢復する特效の確信は全專門醫家の實驗並に治療患者數十萬の例をもつ長き歷史に基くのである。

淋病の進行性を恐れ根治は一日も速かに

東京吉原遊廓吉原病院長在職十數年の長きに亘り佐藤榮先生は北里研究所に學び博識と多年の實地治療經驗に、世界の文獻資料を基礎に未曾有の強力殺菌劑プラオン鉛を得て深達、鎭痛、收斂、消毒等各作用を嚴密化學的に基き結合せしめた發明完成品ケンゴールは局力に於て世界に多年の醫界永遠の治療指針が完全に確立して絶讃さる。

一日遲れば二日の治療を要す淋病の進行性を認識し深部殺菌の徹底力に於て唯一無二の局所藥本劑の眞効を求めて根治せよ

醫學博士深瀨周一先生曰く　內服藥の殺菌力無きは明確なる事實でありケンゴールは實地上に明白なり。

初感染、急性慢性　淋病に對し特質最強點

初感染後初期　尿道口邊に熱痛を覺え尿道口に赤腫膿を現し種痛甚だしきは本劑一號最少量を尿道口內に用ひ內外皮膜に消炎を誘み、速急にして淋菌殘り無き根絶を計る。

急性症極盛期　疼初期に手當宜しからず排膿あり、疼痛劇烈、尿意頻數にして排尿困難へ移行は本劑一號より二號に移り殺菌と尿道全部に亘り殺菌を完了す。

慢性症　本劑一號より二號に移り獨自の深達性から尿部內の膿球は破壞、殺菌強力を行ふ、尿中の淋糸淋毒は消滅、治癒を期する、拔本塞源的に再發を絶ち要を感銘せしめざる特色强し。

淋疾豫防　事後に本劑の一回を用ふべし未前に淋菌の侵襲を絶ち賊して腎藥の點へ無し。

患者自ら覺醒の上本然の治療に立直しを促す

頑執の淋菌を殺滅する本劑には、患者は苦惱を最少期間に除き僅少の經濟負擔に狂喜し、更に徹底的なる再發の封塞に驚歎する。

現下の世界治療界は初感染、急性、慢性症に是例なく根本的の殺菌に基き治療する本劑に較ぶれば局所藥は絶無。故に一時的には排尿を增し多小疼痛を減ずる程度の內服藥、淋菌、汁を逆送、合併症を起す致命的な缺陷を持つ多量の藥液を使用する洗滌療法と强膠刺戟が粘膜の斷絶を防げ、特に初感染又は急性症候盛期は使用困難、大半の流出が本分も治法は自ら覺醒の上遲け本劑で治療の本然へ立ち直さなければならぬ。

朝鮮郵船出帆

○西鮮航路
○東京行　關門—名古屋—淸水—橫濱寄港
興西丸　新義州五日鎭南浦八日仁川十日
金泉丸　新義州十日鎭南浦十四日仁川十六日
○大阪行
大興丸
大海丸　新義州七日鎭南浦十日仁川十二日
○北部線　博多寄航—神戶寄港
○南部線　新義州十五日鎭南浦十七日仁川十九日　釜山—關門—神戶寄港
漢江丸　仁川八日　釜山九日　木浦十日
盛京丸　仁川三日　釜山三日　木浦二日
○鹿兒島行　釜山—博多—長崎—三角寄港
錦江丸　仁川八日　釜山九日　木浦十日
○博多行　釜山九日　長崎—三角寄港
櫻島丸　大連六日　仁川十日
○上海・青島行（休航中）
○大連急行　仁川　日　鎭南浦　日　釜山　日
錦江丸　仁川一日　大連三日
櫻島丸　仁川西日鎭南浦五日大連六日
○大連・青島行　鎭南浦—芝罘—龍口寄港（休航中）

○北鮮航路
○西鮮北鮮行　元山—城津—清津寄港（休航中）
仁川丸　仁川　日　鎭南浦　日
○北鮮航路　日本海航路
○橫濱急行　東京—大阪—神戶—門司
成鏡丸　雄基五日　淸津六日
○東京行　釜山—關門—名古屋
江原丸　雄基五日　淸津三日　元山五日
○急行船（元山ヨリ名古屋直航）　淸水—橫濱寄港
安州丸　雄基三日　淸津五日　元山七日
○大阪行　敦賀—舞鶴
淸津丸　雄基二日　淸津四日　元山六日
榮江丸　雄基七日　淸津七日　元山八日
春川丸　雄基大日　淸津八日　元山十日
○新潟行
咸興丸　雄基十一日　淸津十三日　元山十五日
○敦賀行　新潟—伏木—富山—七尾
慶安丸
釜山丸

日本郵船定期出帆
濟州　日　城津　日　釜山　日
滿州行　白山丸　門司　神戶　十一月十七日
沙市行　日枝丸　神戶　十一月十九日
桑港行　秩父丸　橫濱　十一月二十日
孟州行　賀茂丸　長崎　十一月二十日
東亞日本郵船出帆申込は當社に御願致します
京城市大門通り五ノ一

朝鮮郵船株式會社
代表電話本局（2）四一九五番
釜山支店　大橋通
元山支店　海岸通
仁川出張所　三四番
北鮮出張員　淸津府北星町
京城代理店　朝鮮運送支店
電話本局（2）五一二一番
鎭南浦代理店　朝鮮商工會社
仁川代理店　朝鮮運送支店
群山代理店　朝鮮運送支店
木浦代理店　大池回漕店
釜山代理店　朝鮮運送支店
元山代理店　朝鮮運送支店
城津代理店　朝鮮運送支店
淸津代理店
羅津代理店　國際運輸支店

阿波共同汽船出帆

大連直行
第三早丸　十一月十一日　午前入港
鎭南浦、大連、大津行
早丸　十一月十七日　午前入港
長山丸
早丸
▲朝鮮鐵道局指定　乘客券發賣所
ジャパンツーリストビュー
仁川府港町
仁川案內所
野口商會

家庭

貯金しながら御奉公
事變の愛國々債が
郵便局で賣出されました

△御 承知の通り、近代戰は全く精巧なる科學的兵器の戰ひでありまして、從つて、一度干戈を交ふるに至れば、敵味方共に犠牲が頗る多く、戰費も亦巨額に上るのでありまして、日清戰爭の戰費は二億五千萬圓、日露戰爭の戰費は十九億八千六百餘萬圓でありました

今回の事變に關するものは、豫備金支出をしました一千餘萬圓と第七十一回帝國議會及第七十二回帝國議會に於て滿場一致を以て可決されました豫算を加へますと

△既 に二十五億四千餘萬圓に上るのであります。そして其の財源としては、一億一千六百餘萬圓は租税其の他の普通歳入に依つて居りますが、殘りの二十四億二千三百餘萬圓は國債に依ることになつて居るのであります卽ち其の九割五分餘は、國債に依つて賄はれるのでありまして、敵陣を潰滅せしむる所の爆彈や砲彈の一つ一つは、國債の一枚一枚の結晶であると云つても過言ではありますまい

△政 府は國民の銃後の赤誠に訴へて、戰地の將兵の苦勞を完うせんために、從來日本銀行引受の方式で發行して居た國債を、今度改めて郵便局賣出しの方法をとり、支那事變の國債と銘打つてこの十六日から全國の郵便局から一齊に賣出しを開始しました

この支那事變の國債の名稱は三分半利國庫債券（る號）と言ひ、賣出價格は

二十五圓券　二十四圓五十錢
五十圓券　四十九圓
百圓券　九十八圓
五百圓券　四百九十圓

と額面金額の二分引になつて居りますから、利廻は三分五厘ですが、そして利子支拂期は三月一日、九月一日の年二回全國郵便局、日本銀行本支店代理店等で元金や利子の支拂ひをするのであります

△な ほこの國債所有者が、現金のいりようのある場合郵便局に持つて行きさへすれば何時でも買入れて呉れるのです。そしてこの買入は、遞信省が證券市場の公債價段を參酌して、毎月十日目毎に公示する時價に、經過利子を加へ、國債利子課税と手數料を控除した金額で行はれるのですが、大體國債買入價段以上と見て差支へないのです

さて國民が此際奮つて支那事變國債を買入れることの特に望ましいことは述べましたが、單に貯蓄の方法としても

△國 債は理想的のものであります。優れた貯蓄の方法たるには、第一の要件は手輕に出來ると云ふことであり、第二の要件は確實といふことであり、第三の要件は有利と云ふことであります

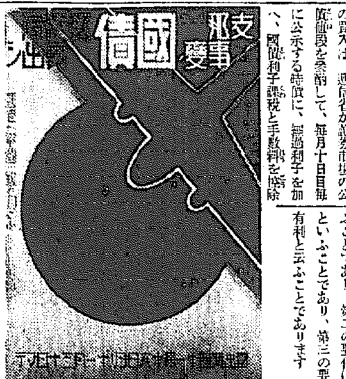

最も確實で有利
現金が要れば買戻し 『登錄國債』も出來る

第一の要件たる手輕に出來ると云ふことは既に述べた通りでありますが、第二第三の要件たる確實有利と云ふ點に於ても、國債は洵に申分がないのであります。確實とは元利の支拂に不安のないことでありますが、此の點からすれば國債は國家に對する債權でありますから

これ程確實 なものはありません。國債の元金及利子は日本銀行の本店、支店及代理店並に、全國の郵便局に於て受取れるのでありますから、簡單であり確實であります

又國債證券を持つて居て盗難に遭つたり無くしたりする心配がある人は、日本銀行に請求して無記名で絶對安全な登錄國債とすることも出來ますし

郵便貯金を して居る人は國債を郵便局で保管して貰ふこ とも出來ます、其の上、郵便局から買つた國債を萬一家計の都合等に依り現金に換へ度い場合には郵便局で何時でも買つて貰へるのであります　有利とは利廻りのよいことであります、貯蓄の方法として最もよく普及して居りますのは郵便貯金と銀行預金と定期預金とであります

今國債と此等のものとの利廻を比較して見ますと、利率の點では、内地の郵便貯金は普通三分七厘六毛、六大都市の銀行貯蓄預金（居置貯金）は三分二厘、銀行定期預金は甲種は三分三厘乙種は三分五厘であり、郵便貯金と貯蓄預金には税金がかゝりませんが定期預金には税金がかゝりますので、之を差引きますと、甲種は二分九厘〇毛、乙種は三分〇厘八毛となります。之に對して、今回郵便局から賣出される

國債の利率 は三分五厘で單利最終利廻は三分六厘八毛であり、税金を差引いても三分四厘七毛でありますから、國債は他の三者に比べて利廻も良く、貯蓄としては極めて有利なものであることが判ります

國債を買入れることが確實有利な貯蓄であることは前述の通りでありますが、お互に平素心掛けて貯蓄をして置けば、不時の入用の場合にも別に周章する必要もなく、生活は安定するのでありまして、郵便貯蓄が個人の立場から望ましいことは申すまでもありませんが、又一國の産業の發達に必要な蓄積も亦個人個人の貯蓄から成るのでありますから、各個人が努めて此の

貯蓄をする と云ふことは、國家社會の立場から見ても極めて重要なる意義を有するのであります。殊に今日出征將士の勞苦を思ひます時には、假初にも贅澤は出來ません。銃後の國民は、須く各人の持場持場に於て緊張すると共に、出來る丈け生活を節し貯蓄を心掛くべきであります。そして其の貯蓄の方法として國債を選ぶならば、貯蓄しながら御奉公出來る譯であつて、一石二鳥の效果と言へるのです

婦人常識

活動用婦人服 新型コンクール

これは共に小松洋服裁縫學校小幡婦子氏の作　一見普通の和装用事務服ですが忽ち非常時型に變り見るからに凛々しい姿となります　價は三圓五十錢程度です

新時代の 婦人訪問禮法 (一)

この稿は大日本華道學院が教材として發表された同學院長稲谷八東氏の校閲されたものを學院幹部太田紅村氏の高配に依りここに掲げた次第であります

訪れ

日本人の通性として、何の爲めの訪問であるやら知れない結果に終つてしまふ悪い癖があるやうですが、これからの人達は生活が多忙になる爲めに、よほど迷惑をかけないだけの心構へが必要であり、訪問するに先立つては、懐紙、扇子、ハンカチ等を忘れないやうにしたいものです。衣類の選び方に就ても各自の好みもありませうが先方との關係等によつて定めなければ、失禮にあたる事が出來ます

玄關にさしかかつたならば、まづ衣類の亂れを整へてから『御免下さい』と訪れるのでありますが、ベルがある場合にはジージーと二回程通ずるものであります。よく寒い日や雨の日等に御婦人はコートを着用されますが、それは玄關にかかると同時に脱ぐものとされてゐます

初めての家庭を訪問する場合に、門前まで行つてゐながら躊躇されてゐる恰好は、あまりよいものではありませんから、ことに氣をつけたいものです

出むかへ

訪問客があると知れば、はやく取次ぐものですが玄關の障子を静かにあけて『よくいらつしやいました』と挨拶をいたします。客としては玄關の下座の方に斜向いて待つのでありますが、家人が出て來られたら、持ち物は左り手に、右手は膝頭のあたりまで下げて敬禮した後、來意を通ずるのが順序となつてゐます

場合によつては名刺を出すのも良いことです。しかし此の場合名刺についてでありますが、あまり事更らしいものは上品さをかきますから考へたいものです

と云つて何の職業やらわからないのや住所等の記入されてゐないのも良くありません

よく裾の塵をはらつてから下駄又は草履等は、正しく向き返つて脱ぎ下座の方へ揃へて置きます。よく玄關でながながと話し込んでゐる方を見受けますが、主人側としては此の場合には『そこでは御挨拶が出來ませんからどうぞおあがり下さい』と客間に案内したいものです、實際に於て家々の玄關は大切なところで訪問客としても第一印象の良悪をここで受けるのでありますから、常に掃き清め整頓して置きたいものです、人の家で履物が亂れて居るのは見苦しい次第で、誰もがよく體驗することではないかと思ひます

卸小賣 ネクタイ專門 京城本町二丁目 三吉支店

募集・兒童の 皇軍慰問文

◇全部戰地へ發送します
◇最近減少してをりますから、うんと力をかけて書いて下さい、特に學校當局で力を入れて戴くやうお願申上げます
◇送先　京城日報學藝部、慰問文係（慰問は戰地で手紙に讀み耽けるわれらの勇士）

物の生かし方集
細引用洗濯挾み

物干竿の代りに細引を利用して居られる方は、ニユーム製か又は木で作つたバネ仕掛けのものを澤山使用して居られる事と思ひます、そこでお座敷ボーキの柄位の竹さへあれば誰にも出來る細引用物干し挾みの作り方を申しませう

×

作り方は先づ竹を長さ六糎に切つて四つに割り、その割つた所を手ざはりよくナイフで削り、サンドペーパーで角を丸くしておきます、次に火箸を燒いて第一圖の様に斜めに細引が樂に通る位の孔を二つあけます

この孔に細引を第二圖の様に幾つも通して置き、使用する時には細引をピンとはり、洗濯物を掛けたならば、挾まんとする端の所まで滑らせて來て、圖のやうに竹片の端をつまんで上げ、そこに布の端を入れて手をはなせば布は竹と細引の間に堅く挾まつて落ちません

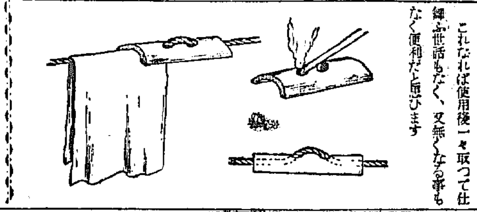

これなれば使用後一々取つて仕舞ふ世話もなく、又無くなる事もなく便利だと思ひます

定紋を彫つた 白檀の帶止

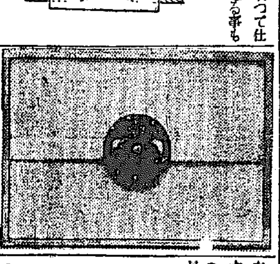

白檀を定紋に彫刻した帶止が考案されました、御承知のやうに白檀は高貴な香を持ち、裝身具として喜ばれてゐますが、儀式の場合帶には一寸思ひ付きなものでせう

×

お値段も五圓位で時節柄、無駄な贅澤品等を使ふより、かうした定紋付の帶止は、推奬したい品です、非常時の御祝儀にお恰好のものではないでせうか（東京、白木屋考案）

生花 陸軍の花 鐵カブトを花器に用ひて

・・本物の鐵兜をそのまゝ逆にして、お流儀花にふさはしく、あくまでに嚴粛さを強調した花で、材料は國華の大輪を七本、陸軍の規律の嚴格さを現はし、菊は一名菜と云ひ葉の固定が大切で、成るだけ自然に――といつて株を多く入れますとゴタついて見えますから中庸を取るやうに心掛けませう

・・菊はあまり曲るものではありませんから別に矯める必要はありませんが、自然の曲りを利用してつかつて下さい

永澤氏極力防戰
後手角を活用して苦戰

觀戰記　六段 飯塚勘一郎

第七局
平手 △四段 樋口義雄
先 ▲四段 永澤勝雄
（圖は前回▲三七歩迄の局面）

△三六歩 12
▲同　角 2
△四五銀 2
▲一八角
△三六歩
▲五五銀打
△八六角
▲七七桂
△五四金 28
▲同　銀 4
△同　銀
▲八七歩 19

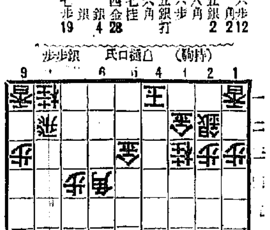

（持時間各七時間）　累計 樋口氏 5時間41分　永澤氏 5時間6分

先手前局の三七歩に對し、樋口氏は何も三六歩と攻め、同角と取らせた後、四五銀と壓迫を加へて、さびしく六四角の威力を利かさうと計る。先手三六同角は絶對の應酬であるし、再度後手の三六歩に對する先手五五銀打も、又やむを得ない應對であつた。此處で後手の六四角に飛の小鬢を手痛く攻めつけられては、先手の苦戰が明らかとなるであらう

然し後手は既に敵の五五銀打は豫期してゐた處故、八六角と覗いて先を取る。これで前に後手が八六歩と打ち呉れた意味合ひが、ハッキリ初心讀者にも諒解された事であらうと思ふ

先手若しこれを七七銀だと、同角成、同桂、八九飛成で、後手に有力な銀の武器が渡るから、先手方面白くない

續いて後手五四金が頗る強手で自角の退路を作ると共に、銀の武器を得て、弱く樋玉に迫らうと云ふ樋口氏の烈々たる逆襲の氣魄が窺はれる

これに對して先手同銀と斬り捨ひ後手同銀の時、八七歩と打つて一先づ敵角の追卸を遮斷する。これでは何時迄も敵角に八六へ居据られては、自桂を六五へ活用する順もないし、場合に依つて七七角成と切られ、六五桂と猛攻されるやうな懸念も充分にある。これが先手方の八七歩と打つた大膽手毒であるが、後手これにどう挨拶するか穩やかに四二角と引く？それとも七七角と切る心算か？樋口氏は靜かに盤上を見詰めてゐる

婦人良薬

產前產後に！

喜谷實母散

婦人一切の病魔撃退に！

冷えを忘れ婦人病を去る、之が嚴寒期健康法の鐵則です。

喜谷實母散は何時も身體を温く冷えを去り婦人病を治療する婦人の味方です。

主効

定價

實母散は喜谷で代表されるものです紛らはしいものに迷はれず喜谷の商標に御注意の上御求め下さい

喜谷

東京京橋區京橋一丁目
喜谷市郎右衛門商店

學理に基ける
ビオトニク
新時代の強壯劑
美味芳佳服用容易

食慾を増進し神經並に身體細胞の活力を昂進す合理的増血作用を營む

特に一般虚弱 神身の過勞

用法　一回四分ノ一乃至八瓦宛一日三回服用

包裝　一五〇瓦 二圓五〇　五〇〇瓦 四圓五〇（アルミコップ付）

植村製藥所
京城府南大門通二
說明書試品贈呈

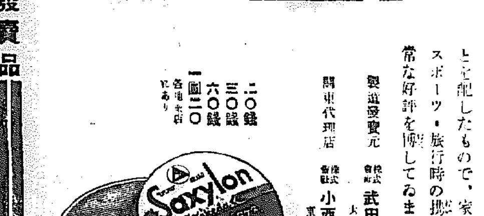

武田の家庭藥

サキシロン

怪我の手當はサキシロンで

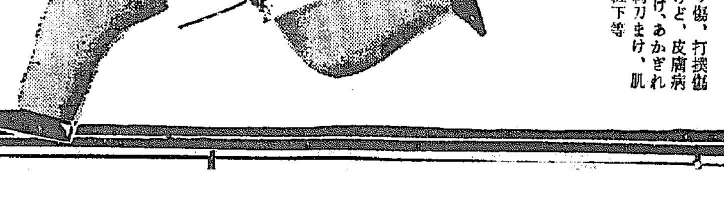

秋は、運動會、ハイキングその他スポーツのシーズンで、それだけに一番怪我の多いときですから、お子たちのため、ぜひ外傷藥の御備へが必要であります。

傷 はどんなに小さくとも最初の手當が大切で、手當を怠つた爲に恐ろしい黴菌に侵されるやうなことに屡々あります。

怪我をしたとき、すぐサキシロンをつけておけば、殺菌消毒力によつて傷口の化膿や病菌の侵入を防ぎ、痛みを去り、傷面には健全な肉芽や表皮を新生して傷を治します。

最も進んだ國産外傷藥

サキシロンは傷の上皮形成、肉芽促生藥として專家の愛用するサキシールに殺菌消毒藥と、痛み痒み止め藥とを配したもので、家庭常備藥或はスポーツ・旅行時の携帶藥として非常な好評を博してゐます。

製造發賣元 株式會社 武田長兵衛商店 大阪市東區道修町
關東代理店 株式會社 小西新兵衛商店 東京市日本橋區本町

二〇錢　三〇錢　六〇錢　一圓二〇　各地藥店にあり

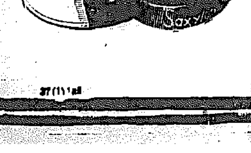

【効能】切り傷、すり傷、打撲傷、靴ずれ、やけど、皮膚病、ひゞ、しもやけ、あかぎれ、顔剃り後、剃刀まけ、肌の荒れ、化粧下等

武田發賣品

共濟基金積立金を 低利で貸付ける
資金難の緩和と事業助成
平北の金融打開策

【新義州】資金調整法實施と共に一般事業會社、商店は勿論、産業團體自治團體でも起債關係から極度の資金難に陥り各種事業は梗塞狀態にある折柄、平北道邑面職員共濟組合では從來貯金として蓄積してゐた共濟基金積立金を道内の公共團體又は營利を目的とせざる法人、組合等に限り低利で貸付け資金難緩和と事業助成に資することに決定、今回貸付規則を制定して直ちに實施することゝなつた、しかし貸付の利率は事業との關係で銀行資金、簡保資金を標準として左の如く分類されてゐる

（利率年四分六厘の事業）屠場▲火葬場及び共同墓地▲邑面事務所▲公會堂▲公立初等學校（四分七厘の事業）新生貸付事業（四分八厘の事業）臨時事業（利率を臨時協定せんとする事業）經理上必要なる一時資金（一時借入金の類）――四分八厘以内▲産業組合及びこれに類する組合の事業資金並に運用資金――五分六厘以内▲前各號以外の事業については具體的事項につき臨時協定することになつてゐる

なほ現在同組合の積立金は昨年四月より開始したもの故約三萬五千圓しかなくそのうち二萬五千圓は前記基金として必要なので結局貸付し得る額は一萬圓程度であるが年間には約一萬五千圓宛増加するのでなく引つゞき恰好の金融機關となるべく期待されてゐる

日本紡水原工場
實現成否は本府の方針一つ
再び認可方を懇願

【水原】大日本紡水原工場はこれが誘致に重大役割を演じた梅原邑長、邑道議等が實現可能を斷言してゐるに拘らず一向に着手されないので邑民は或はお流れになるのではないかと憂慮してゐるが日紡本社として水原工場に据付くべき機械の四割までも既に出來上り本府の認可を待つてゐるとのことで梅原、崔の兩氏は去る十五日本府に穂積殖產局長を訪れ日紡として鮮内唯一の紡績工場で、鮮内工場の生産率に適し内地本社の生産能力をそれだけ減ずる方針であり、折角大會社の鮮内進出を阻止することは朝鮮産業開發上からも面白くないのみならず水原としては同工場の設置により一大發展の素地を作ることになるので邑民はこれが實現に多大の期待をかけつゝある今日、これが中止は精神的に莫大の影響を及ぼし折角躍進途上にある水原の發展を阻止することゝなる旨を述べて速かに認可方を懇願、局長も熟慮を約した模様でその實現如何は今や一つに本府の方針にかゝつてゐる

草江共勵水利組合
設立認可さる

【永同】忠北道では土地改良事業として十二年度から實施の灌漑不完全畓灌漑對策に基づき、永同郡滿川面に草江共勵組合を設置することゝなり去る五日附で認可されたので十七日入札に附し近く工事着手の段取りとなつたが同組合の蒙利面積は百二十四町四反歩に跨り關係地主數は二百四十六名の多きを算してゐる、同地方は年々旱魃に見舞はれ灌漑用水量不足を告げて稲作收量も思はしからず過去數年に亘り關係民代表が上道して水利組合設置方を懇願してゐたゞけに今回の認可を達して關係民は大喜びである

盲人の妻が 赤誠の砂利採取
七人の家族を養ふ身で
貧者の一燈を捧ぐ

【廣州】郡内南終面午川里夫九首人妻九顔さんの妻女鄭河姉さん（五）は夫が盲人であるため毎日日稼をして女手一つで七人の家族を養つてゐるが過日同面で二十八戸が總動員で中部線工事場に出役し皇軍獻納金を醵出することになつた時、盲人の妻を出役させるのは氣の毒だといふので除外されたのをいたく遺憾がり、去る十日、二十七日から三十日まで四日間砂利採取に從事して得た勞銀二圓を皇軍獻納金としてこの程分駐在所に寄託した

一匙貯穀で獻金

【議政府】楊州郡州内面後坪里間村婦人會長李泰鎭氏の夫人は會員と相計り一匙貯穀を實施し毎食事毎に一匙づゝのお米を蓄へ、これを賣りて十二圓を國防獻金したほか大豆の半を軍用馬糧として獻納した

丹陽の國婦獻金

【丹陽】國防婦人會丹陽分會では過般慰問金の剩餘金を國防獻金した

陳川里道路 廢止反對陳情

【鎭川】既報、去月二十二日鎭川郡德山面と陰城郡孟洞面の代表者は鎭川、陰城間三等道路中鎭川郡德山面陳川里地内現道路を廢止し新に道路を敷設すべく道當局で計畫中と聞いて大いに驚き、同地方の發展上重大問題なりとて現道路の維持と陳川橋架設方を道當局へ陳情したがその後道當局から何の音沙汰もないので關係民代表、德山面相翊、安商叡、李顯萊、孟洞面大川獨太郎諸氏は關係民九十六名連署の陳情書を携へて十六日午前、再び上道の上、前記同様陳川里地内道路の現狀維持と陳川橋架設方を重ねて陳情した

赤魔の溫床南三郡
何が彼らを導いたか
禍根を萌すべき 宿命的な條件
其殆どを備へた地帶

迷夢の更生南三郡 —2— 南鮮 濱田記者

この赤色農組の溫床となつた南三郡……といつても咸鏡北道の北端、南三郡に最も色彩濃厚であつた、明川郡の南部四面（阿間、上加、下加、下古）吉州郡東部（德山、雄坪、東海、長白）咸鏡南部の一部……とは一體どんな所か、そしてこの地一帶を席捲したあの赤色旋風は如何にして行はれたか、何故彼等はこの忌むべき恐ろしい怒濤の中に捲き込まれねばならなかつたか？の問題につき本論に入る前に概括的に一言しておきたい

未だ事件は豫審或は公判に繋屬中で事件そのものについては具體的記述の自由を持たないので極く抽象的にしか記せないが先づ地理的にみて右地帶は咸北の海岸及び山地帶を占め行政區劃こそ異なれ互ひに相接し一部漁村を除き原始的な農法をもつて耕して殺（？）膠多く地味地勢共におほむね良好ならず、又交通的にみて何れも道路網に遠く海陸交通機關に惠まれず道路網また極めて貧弱で文化的施設に乏しく教育機關等に惠まれず從つて人智未開で無學者多く……と新く列擧してみると禍根を萌すべく凡ゆる宿命的な條件を備へた地帶であつたといへる

◇……◇

叙上の地理的偏在、交通文化的缺陷、人智未開に加ふるにこれは少しく宿命的觀察かも知れないが從來兎角殷賑對策のごときもいくらかの矛盾がないでもなかつた、そこに彼等の跳梁の餘地があつたともいへる、そしてその思想的禍根は胚する所極めて遠く由來この地一帶の人心は傳統的に民族意識が強烈で民族主義的ヒロイズムが横行しすべてに反逆的思想が醸つてゐた、この思想的缺陥に加ふるに住民の多くはこの痩地瘠田を顧みようとせず郷土を他所に出稼ぎする者が多く從つて郷土愛に乏しいしかもその出稼ぎ地は當時共產主義訓練時代のソヴエートであるから直接その訓練を受けること甚大で民族主義は遂にその溫床となつて共產主義的色彩を帶び瑳に地下を潛行して農村中堅層に深く強く浸潤するに至つたものである

◇……◇

件しながらその思想系統はもと民族意識に發足したものであり共產主義と雖も純然たる系統なく即ちコミンテルン又はその他共產團體等のテーゼとは没交渉で從つてその指導原理には理論的の確かさはなかつたが兎に角無智蒙昧な靑年子女にアツピールし一種の破壞的氣風と偶像的な幸福の社會を夢みつゝ次第に異狀く陷ち込んで遂に非合法手段に訴へるに至つたものである

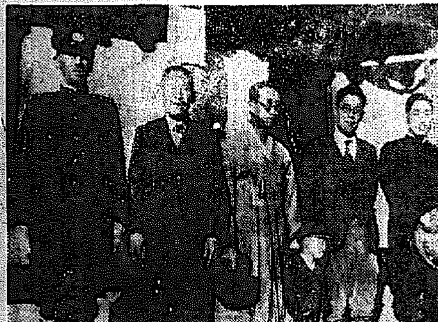

楊村の思想淨化陣容　志摩巡査部長（右端）と金面長（二人目）

各戸指導の美果
皇國臣民誓詞を朗唱する
轉向者の輝く面持

さてこれだけの豫備知識を頭においてこれから現地につき更正された農生の姿を親しく見聞しようといふのである

先づ楊村（明川郡上加面）に車を止めた、赤、青、黄色とりどりの腕章を巻いた青少年男女が堵列して我等を迎へてゐる、最初奇異の感に打たれたがこれは何れも事件に連坐したが轉向後釋放されたもので其の改悛の程度を色によつて區分して表示してゐるのである、詳しくは後で説明を加へるが頗る思ひ切つたやり方であると今更感心させられた、三輪高課長が流暢な朝鮮語で何やらしやべつてゐる、みんな頭を垂れて聞いてゐる、駐在所に入り志摩部長に種々管内の思想淨化狀況を聽取した

◇……◇

十九年間この上加面の面長を勤めてゐるといふさも好々爺らしい金面長さんに案内してもらつて一行は附近の部落を二、三視察した、新築の面事務所、靑年團、學校、金組といつた指導スタッフの涙ぐましい各戸指導の美果はありくと要家の庭に畑に屋根に或は前に壁に現れてゐる、特に皇國農家が非常に改良された清潔整頓ぶりもまずは美だ

「これが改悛模範者の家です」

小野明川署長の指ざす方を見れば七十の坂を越えた老婆と中年の婦が男氣のない淋しい家を守つてゐる…夫の、或は我が子の更生を祈りつゝ一生懸命で働いてゐるといふ、面事務所の横にある農民道場にはさきの腕章を巻いた轉向青年子女が集まつて道路を作つてゐる、三輪高課長の發聲でみんな立派に誓詞を朗唱「我等は皇國臣民なり、忠誠もつて君國に報ぜん」

今こそ皇國臣民たるの自覺と幸福感に面を輝かせながら轉向青年子女達は嬉しさうである

敎練査閲

【淸州】高普は十八日、農學校は十九日それぞれ午前八時五十分から敎練査閲を執行

チンピラ泥棒 發見されて散々毆らる

【永登浦】十六日午前四時頃驛前雜貨商郷新成氏が店舗に寢てゐる中何か異様な物音に眼を覺まし起き上ると懷中電燈の灯が見えるので寢室から飛び出し電灯をつけて店内を見廻つたところ十七、八歳の少年泥棒が店の隅に隱れてゐるのを發見、竹棒で散々毆つて永登浦署へ突き出した、同署では犯人を取調べ中

滿洲への木材輸出は 特に許可扱ひ
輸入許可權の税關長委任は なほ當分研究保留

【新義州】輸出入臨時措置法實施に伴ひ國境貿易地としての新義州經濟界には少なからぬ影響をもたらし特に木材輸出の禁止、麥その他の輸入の許可制等はさなきだに煩雜な通關取扱ひに一層拍車をかけるものでありこれがため新義州商工會議所ではこの程總督府に對し對滿木材輸出禁止の緩和と輸入許可權の税關長委任方につき要望したところ十五日右のうち木材輸出は滿洲國へ輸出すべきものについては特に支障なき限り許可することに取扱ふとの以前の不許可から一段緩和への移行方針を傳へてきた、しかし輸入許可權の税關長委任はなほ研究の要ありとして保留された

品評會褒賞授與式

【永同】沃川郡農會主催にかゝる郡聯合畜作品評會及び沃川郡農會各種品評會の褒賞授與式を去る十一日午後一時から沃川郡櫻花取扱所で盛大に擧行した

陽曆に改正 清州の諸行事

【清州】郡當局では明年一月一日から管内一齊に從來舊曆で行はれ

報恩消防演習

【永同】報恩消防組では去る十一日午前九時から報恩警察構内で秋季演習を實施

惜まれる宋郡守
幾多功績を遺し
開城府尹に榮轉

【水原】宋水原郡守の開城府尹榮轉は七ヶ月前から傳へられてゐたが今回愈よ發令を見たので官民有志の發起で十七日午後四時半から公會堂で送別宴を開催した

宋郡守は在任僅か一年十ヶ月であるが郡政の邑區域擴張は機運熟してゐたので着任早々其實現を見、大日本紡工場の誘致、第二普通學校の新設、愛國機水原號の獻納、郡農會の新築等幾多の計畫を樹立、これが完成までには今後なほ氏の努力と手腕に俟つものが多い、特に氏の轉出は一般から惜まれてゐる、なほ氏は後任郡守の着任を待ち、十八日午後二時三十九分發の列車で赴任の筈（寫眞は宋開城府尹）

贅食を廢して獻金

【淸州】蟾川金融組合蟾川支所では去る十五日、指導委員會を開催したが當日は贅食を廢して一人二十錢宛、二十七名が醵出し國防獻金した

淸州稅務署上棟式

【淸州】稅務監督局の新築工事は順調に進捗し十六日午後四時から盛大な上棟式を擧行した

中堅人物講習

【馬山】昌原郡では十六日から三日間昌原面事務所で中堅人物講習會を開催

黃海辭令（十三日附）

郡屬（平山）山田與三
任黃海道屬 内務部學務課勤務 平北郡屬 西塚四郎
任黃海道郡屬 平山郡内務係主任 農務課 赤葉茂手（原露）阿部茂一郎
信川同（平山）上園利雄
金川同（瑞興）遠藤傳雄
瓮津同（豐取郡）丸野敬治
鳳山同（松禾）藤武知一
平山同（鳳山）土師勝
（原露）韓治鎭
黃海道産業技手に任ず 松禾郡在勤を命ず

困つた人妻

【廣州】郡内中部面廣井里一三二元元眞（二八）は三人の子の母親でありながら同部落の若者金華西にのぼせて家を省みないので夫文碩達は廣州署に兩人を姦通罪として告訴同署では關係者を取調べ中

百圓劵賣切れ 午前中に
仁川の事變國債賣上げ
初日既に五千圓

【仁川】支那事變國債賣出しの日の第一日十六日午前九時郵便局窓口には早くも永井府尹はじめ愛國熱に燃ゆるお客さんが殺到、午前中に百圓劵全部廿七枚が賣切れ、五百圓劵二枚もなくなり、午後四時までには五千餘圓の賣上高を示しこの分だと期限廿日まで待たずとも二、三日中に全部賣切れになること間違ひなしと局長以下大ハリキリである

強盜實は情夫 お妾の狂言

【淸州】これは變つた狂言強盜事件——陰城郡至城面某里飲食店鄭蘭永方に去る十三日午前二時半頃一人の強盜が押し入り主人とその妻、漢玉閣（二一）を脅迫して出金を迫つたが金がないとのことに、そのまゝ逃走した旨屆出に接した陰城署では金司法主任以下刑事が現場にかけつけ犯人搜査に當つたが十五日になつて虚僞の申告と判明、前記妾玉閣女は生來多情な女で數名の情夫をつくつてゐるが十三日夜同面道新里李某（三）が訪ねて來たので夫が醉つ拂つて熟睡中を幸ひ情夫某と密會中夫が目を醒し、發見されたので夫への申分に急に情夫を強盜だと言立て、遂に虚僞申告に及んだものである

道路愛護週間 廣州の催し

【廣州】郡では去る十五日午前十時から郡廳會議室で金郡守統制の下に面長會議を開き、土木作業職員その他列席裡に道路愛護週間實施計畫を練り、左の通り決定

施行日十一月二十二日から十二月五日まで二週間▲表彰式十二月十五日▲表彰優勝旗並に一等牛一頭、二等天秤、三等柱時計

飲相手を 蹴殺す
飲食店で喧嘩

【永登浦】始興郡東面道林里勞働業鄭顯安（二）は同面番大方里勞働業林貴山（二）と二人で同面道林里九八一飲食店崔某方で濁酒を飲み、醉が廻るや些細なことから口論を初め、果てはつかみ合ひとなり鄭が林の急所を蹴つて林は其場に氣絶したので直ちに大學病院に擔ぎ込み、加療中十五日午後四時遂に死亡したので永登浦署では加害者鄭顯安を取調べ中

丹陽の穀倉庫

【永同】丹陽郡農會の穀倉庫は一般農民の自覺と指導當局の獎勵よろしきを得て逐年實績をあげてゐるが昨年度同倉庫の入庫數量は計五千四百四十六石に比し、本年度は一躍八千餘石を豫想されてゐる

追詰められて あはや投身
警官と稀代の曲者
漢江大橋上の活劇

【永登浦】十六日午前二時半頃鷺梁津派出所前で警邏中の巡査が邑内を巡察中龍山鐵道水道事務所附近で三十位の男を不審訊問せんとしたところ矢庭に京城方面に逃げ出したのでこれを追ひかけ、漢江大橋の中程で追ひ詰めるや曲者は漢江に飛び込まんとして橋の手摺に足をかけたところを危く逮捕したこの男は全南寶城郡生れ住所不定の前科三犯文道由（三）で約十日前京城刑務所を出所し、數日前來城十六日當夜は本町三八九洪永雨金相根方裏門の錠を毀して侵入、手提カバン一個、毛糸肩掛その他五點の衣類を竊取し、その足で同町三六三古物商金大榮方裏門の硝子窓の壞れたところから忍び込んで溫突にある背廣の洋服三つ揃一着と三點の衣類を竊取して出て來たところを鷺梁近くで見つかつたものと判明したが漢江に身投げしようとした位だから相當餘罪あるものと睨み目下取調べ中

市日に白衣狩り

【議政府】楊州郡では十日議政府市日を期し、白衣着用者を楊州署構内に狩集めて色衣を着用するやう勸説した

土師驪州署長
龍仁に榮轉

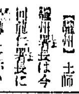

【驪州】土師驪州署長は今回龍仁署長に榮轉したが、氏は昭和九年五月着任以來驪州の治安確保に心血を注ぎ朝鮮錦繡株式會社の設立の促進役として盡した功績は尠くない、南漢江鐵橋架設、京畿線道敷設、法院支廳設置等の大事業を控へて同署長の轉出は非常に惜しまれてゐる（寫眞は土師署長）

城戸警務主任榮轉

【江華】江華署の城戸警務主任は今回金浦署に榮轉することになつたが、氏は昭和九年二月赴任以來滿三ヶ年十ヶ月間郡行政、農村振興運動指導に多大の功績を遺してをり、今回の轉出を惜まれてゐる、なほ有志は十五日午後四時から同署演武道場で送別會を開いた同氏の後任は金浦署の片山主任である

農振指導懇談會

【永同】槐山郡では十二日、十三日それぞれ郡廳會議室で吉岡内務部長臨席の下に農振指導者懇談會を開催した

農道祭

【驪州】郡内州内面校里驪州農道講習所では去る十三日午前十一時から農道祭を執行、金郡守、土師署長その他多數參列し、式後講習生の作つた野菜類の試食會を開いた

槐山トラック創立總會開く

【永同】槐山トラック株式會社創立總會は去る十一日午後二時から槐山面會議室で開催された

妻の留守に縊死

【忠州】邑内龍渡里李某京（三）は妻と子供二人が親族の家に行つて留守中、自宅の物置で縊死を遂げてゐるのを去る八日近所の人が發見したが原因は不明

邑面長打合會

【淸州】郡では十九日午前十一時から管内邑面長打合會を開催

京日事變映畫

十八日　漣川　十九日　金村
二十日　汶山　廿一日　長湍

シネマと演劇

瓢館【仁川】十七日より十九日まで、午後一時半、午後六時四十分からの二回上映▲東寶P・C・L大作原作菊池寛、前田山本嘉次郎「美しき鷹」羨立のぼる、佐伯秀男主演▲東寶劇團新宿劇吉本興業J・O提携特作「歌ふ彌次喜多」藤原鎌足、有馬是馬主演▲東寶今井プロ特作「怪奇江戸川亂山」嵐門光三郎主演▲大每支那事變ニュース

命中正確 彈力强大 空氣銃
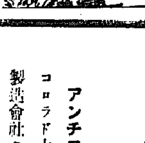
營業用射的銃各種 特價大賣出し （型錄四錢切手要ス）
獵銃、獵具特賣
大阪市南區高津町四番町一 合名會社 常盤號銃砲店 振替大阪五〇二八六 電話

界の權威◎現金安賣王
暴落新相場
綿メリヤス類!! 毛メリヤス下類 防寒手袋 首巻肩掛毛糸 子供服オーバ 加工品雜貨
株式會社 今井商店 大阪市東區安土町四丁目

蓄音器 各社レコード

卸問屋 大阪市東區谷町西
小林蓄音器製作所 附屬品一切 電話東四六五九

ミツワ ポマード 香油
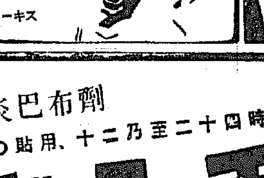
頭髮の美容に ミツワが百パーセント 本舗

半エリ問屋
大阪市東區安土町四丁目 井上賢商店 電話本町一三〇六 振替大阪一九四九

圍碁 大阪天王寺 山口賛石

製本機械材料製造販賣 印刷機
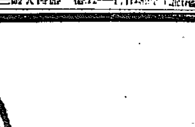
新聞業者には親切に説明した案内書進呈
牧濃商店 大阪本店

食料玩具 小物玩具 卸問屋 筑紫屋商店 大阪市東區

濕布に優る世界的消炎巴布劑　一回の貼用、十二乃至二十四時間有効！
四十有餘年、六十ケ國の名醫に推奬せらる・
SANKYO 三共
アンチフロヂスチン

本劑の適應症と包裝

アンチフロヂスチンは小は腫物の如きより、大は肺炎の如きに至るまで凡て炎症の存在する場合に適應し、使用の目的に應じた大小五種の包裝で市場に供給されてゐます。

第一號品（一五〇瓦入）六拾五錢
擦過傷、腫瘍、癤腫、捻挫等に……
第二號品（三〇〇瓦入）壹圓拾五錢
各種の腺炎（扁桃腺炎、耳下腺炎、淋巴腺炎その他）諸症並に打撲、捻挫症等に……
第三號品（四五〇瓦入）壹圓五拾錢
氣管枝カタル、咽頭炎、關節炎等に……
第四號品（九〇〇瓦入）貳圓七拾錢
腹部及骨盤等の炎症並に充血諸症及び靜脈瘤等に
第五號品（二三〇〇瓦入）五圓三五錢
肺炎その他病院の大量用を目的としたものであります。

用法は、心地よく耐へ得らるゝだけ高温に温めたる後、厚く患部に塗布（貼用）するものです。

詳細は説明書にあり　御申越次第郵呈

全世界の藥店にあり

アンチフロヂスチンは米醫ブレース及びシーツ兩博士が四十年前コロラド大學研究室にあつて創製された外用消炎劑でデンバー化學製造會社の製出に係り、此の種製劑の始祖である。

初めはデンバー市及びその附近にのみ用ひられたが、應用が便利で効果また在來の諸法に比し斷然優秀なところから各地に喧傳せられ、遂に合衆國全土に普及し、現今にてはソ聯とブルガリアの二國を除く、世界各國に行き渡り實驗諸家間に愛用を博してゐる。

これこそ本劑の聲價を示す尺度であります。

當會社發賣の本劑は前記デンバー化學製造會社の許諾と指導の許に同一方法によつて我が品川工場に於て製造する國産品であります

日本製造元　東京市日本橋區室町　三共株式會社

大懸賞

三千圓 割増金附額面二十圓
勸業債券二千枚當選！

わかもとの空箱を切離き裏面に左のイロハ各項を記入れ、最寄の藥店にお渡し下されば安全に本舗に到着致します

イ、左の懸賞文中の○の所は何といふ字ですか、その文字だけ書いて下さい。(假名も可)

『わかもと』に在中の教育掛○引換券を必ず學校へ御寄附願ひます

ロ、お宅でお讀みの新聞雜誌の名

ハ、御住所、御姓名

正解者二千名に勸業債券一枚宛進呈(正解者多數の場合は抽籤)

〆切は昭和十二年十二月十五日までの期間中「わかもと」お買上げの方に番外景品として洩れなく「ものしり讀本」一冊呈上致します

風邪引き・腹こわし殲滅！

御母様方へ

溫室育ての子供は弱い

寒ければ厚着をさせ、風が吹けばマスクをさせる——たゞ大切に大切にと愛護一方の溫室式育て方では丈夫な子供は作られません。強い子供を作るのは鍛練です。薄着をさせ、空氣と日光の中で運動させ、雜食に馴れさせる——即ち皮膚、氣道粘膜、胃腸組織の鍛練をするのですたゞその鍛練が子供の身體の狀態に對して過度とならず樂にそれに耐えて行く樣にすることが必要で、〝わかもと〟は子供にその鍛練に耐える力を與へるものであります

發育期の胃腸の眞の愛護

お子樣方の胃腸は未だ成長發育の途中にありますことて消化不良や胃腸カタル、食傷り等の腹こわしを起し易くこれが虛弱體質を作る最大原因となります。〝わかもと〟は胃腸を組立てゝゐる個々の細胞に再生の活動力を與へる細胞賦活作用が中心となつて居りますから、胃腸は自分の力で立直り、食べ物を消化する力や榮養を吸收する力が極めて活潑となり、便通も整つて下痢便や便祕が健康便に恢復いたします

各種の榮養素がたゞ一劑に

〝わかもと〟の特色の一つは豐富な榮養素です。在來の一二種の成分しか含まない榮養劑と異り呼吸器の粘膜を強くするビタミンA、D、新陳代謝を盛んにするビタミンB、カルシウム、血肉を增すヌクレイン、アミノ酸、鐵分等いろ〳〵の榮養素を含んで居り、それ等がお互ひに効果を助長し合ひますから、榮養狀態を改善する力強く、且つ醫學上非特異性刺戟と名附けられる大切な作用もあつて、皮膚を初め全身の抵抗力を強化し、容易に風邪を引かず腹こはしをしない健康體質を造ります。

病菌の侵入を許さぬ身體に

體內に侵入した病菌を撲滅するのが、血液の力、わけても白血球が獨立せる生物のやうにこれを捕喰する作用によるのは生物學の敎へるところですが、〝わかもと〟は血液を增加し、殊に白血球の病菌喰燼作用をさかんにする効果がありますから、肺炎、結核等の黴菌の侵入による病氣を防ぎます。更に疲勞を癒し、體力をさかんにする作用もあり、胃腸の方面からも、皮膚氣道の方面からも、病菌の侵入を受附けない頑健な身體に、子供を鍛へ上げる最上の藥劑であります。

胃腸榮養 複合ヘーフエ菌劑

わかもと 錠劑

藥價低廉

(三百錠入) 壹圓六拾錢

三百錠は大人は廿五日量・十歲前後の兒童は四十日量・五歲前後には五十日量・三歲前後は六十日量に當る

東京市芝公園
株式會社わかもと本舗榮養と育兒の會
振替東京一七〇〇番 電話芝代表一一七五番

奇縁の勇士の絶筆に 手向けの明眸涙あり

血死隊長中西（悖二郎）少尉と大賀輝子孃 太原城攻略が生んだ挿話

太原攻略の勝因を作つた大北門爆破の決死隊として一散戰壯烈な戰死を遂げた和田部隊中西悖二郎少尉が、死の直前部隊の第一線散兵壕塹壕部内で綴つた絶筆が、出征の驛頭で知合ひとなつた銃後の白百合に送られて來た　絶筆の手紙を手にして涙に咽ぶ

白百合　は京城明倫町三ノ九九大賀元仁川海事出張所長の遺兒大賀輝子さん（二一）である、輝子さんは今北支に勇猛を誇る關部隊若武者として殊に下斷追の活躍をし涵王廟攻略には決死隊となり激戰の勲功を樹てた故父さん故井少尉の出征を京城驛頭に送つてお母さんの喜久子さん、妹の洋子さん、それに弟の廣島幼年校一年龍吉君、そして萬歳を絶叫してゐたとき、これも同じく戰地に向ふ中西少尉は、幼年校の制服を着た龍吉君を認め「僕も幼年校出身ですよ、僕は戰地でウンとやつて來るが、君は將校の名譽を背負つて立派な軍人になつて呉れ給へ」と言つた

僕の屍　を踏越えて御國に忠義を盡してくれ」と劇的な激勵のシーンを描き、たゞにゐた輝子さんは思はず少尉の力強いこの一言に感激した、それから戰地の少尉と銃後の輝子さんとの間には清い文通が始まり硝煙彈雨をかい潜り醐醍突破の若武者を勵ますものは誠心こめた輝子さんの慰問の手紙であつた、一たび戰傷を負ひ野戰病院に收容されたが少尉は『戰死した部下のことを思へば一時も病床に居れぬ』と悲壯な覺悟を企て隊へ駈けつけ再び軍刀をふりかざし保定攻略にも決死隊長となり、太原總攻撃にも再び決死隊長を志願太原北方二十里の大營盤攻撃にまづ戰の幕をあげ、約十二ヶ師の頑敵を

馬蹄に　蹂躙、世界戰史上かつて見ないあの太原攻略の勝因を作つたのは少尉の醐醍に負ふところが多い、太原城頭を血に染めて北支の戰場に護國の鬼と化したのは丁度少尉の夢撃に悲涙をしぼり合掌香華を手向る輝子さんの清ら悲しい姿　少尉最期の獻呼の絶筆の中には又ばかれた勇士と

イヅモン鉛筆

白百合との情熱であつたか、少尉の絶をシッカリと胸に抱いた愛國白百合の純情は若くして散つた太原攻略殊勲の少尉の靈をも安らかに瞑めることであらう、これぞ戰場悲話の一節である

（寫眞は大賀輝子さん）

お母さんは銃後の女丈夫

輝く〃高等官夫人〃も今は思出 七人の遺兒のため職業戰線へ

大賀輝子さんのお母さん喜久子さん（?）は、曾ては半島海事行政の神樣と云はれた大賀元仁川出張所長の令夫人として華やかな日を送つたこともあつたが、今は過去の想ひ出をなんの未練もなくふり捨て雄々しくも職業戰線に立ち働き遺兒七人の伸びゆく姿を樂しみながら愛育してゐる銃後に輝く女丈夫だ

恩人　半島海運界開發の大賀仁川海事出張所長が四十六の働き盛りで他界したのは昭和七年の夏であつた、その時喜久子夫人は三十八歲、悲しくも殘された愛兒は當時女學校二年の輝子さん、洋子さん、龍吉君、鐵一君、都輝子さん、龍里子さん、そして生れたばかりの操作ちやんの七人であつた、その後五年間石に齧りついても子供だけは立派な大賀の遺兒として育てようと世間の荒い風が吹く中に、育兒の鬪ひを敢へ拔いた、今では長女輝子さんは第二高女を卒業、次女洋子さんも第一高女を卒業、龍吉君は生前夫が望んでゐたやうに

軍人　にするため廣島陸軍幼年學校へ、次男鐵一君は日出小學校六年生、都子さんは同校四年生、操作ちやんも丸々と肥えてもう六ツの春を近く迎へようとしてゐる、子供等のためにと亡夫が殘した金を投げ出して京城驛附近の松林中明倫町三ノ九九に二階建の文化住宅まで建築したが、龍吉君を立派な軍人にする重い責任と結婚適齢期の輝子さん洋子さんの嫁入り仕度も、眼の前にぶらさがつてゐる、無論他の子供のことも――喜久子さんはなかなか

躊躇　するところがなく第一生命保險相互會社の外交員となつて男性職業戰線でも最も苦勞の伴ふ保險の外交も是し我が兒のためならば、あゝ母性愛は強し喜久子未亡人の場合生活は闘爭でもあるのだ、父なき子は淋しいとは云ふが七人の遺兒は母性愛の温床に育ち祖母と子は圓い合ひながら心強くも幸福な家庭をつくりあげてゐる、喜久子さんこそ、日本婦人の鑑と云はねばならぬ（寫眞は喜久子未亡人）

皇后陛下 横須賀海軍病院へ行啓

【横須賀電話】皇后陛下には今次事變に際し名譽の戰傷を受けた將兵の上に深き御心を注がせられ、さきに東京第一陸軍病院に行啓あらせられたが、更に十七日横須賀海軍病院に行啓あり病める將兵を親しく御慰問あらせられた

荒鷲時代の新威力　航空母艦飛龍進水式＝電送

國境を越えて献金の競爭 神戸在住の外國人達

【神戸電話】日本に在住する外國人が國境を越えての献金は最近益々増加し神戸地方在住六千人四十數ヶ國の諸外國人の國防及び皇軍慰問の献金は兵庫縣外事課の調査によれば十七日迄に五十件、一萬八千百七十四圓に達し然も中國領事館の嚴禁せる華北會の爲に支那人にとつての献金は命がけであるにも拘らず在留支那人の中には熱心なる献金者もあり各國民は献金に競爭の有樣で軍部當局はいたく感謝してゐる

名譽の戰死者

鯉登部隊　上等兵仲川富吾（兵庫縣）伍長松根重雄（大阪市）

晩酌廢して慰問金

【鎭南浦】府内七木工資所員の夫人高木波子、秋山克巳両夫人の主唱で同所員の夫人が申合せて國民精神作興週間中に各主人の晩酌を罷めてもらひ二十一名で二十一圓を醵出し十五日南浦署に應召者家族慰問金に贈つた

愛國館建設に 總監夫人ら寄附

愛國婦人會朝鮮本部の龍山陸軍病院愛國館建設資金は内鮮婦人達より引續き篤志寄附申出あり、既に二萬數千圓に達してゐるが、この程大野政務總監夫人より百圓の寄附あり又府内初音町愛婦分會長野中ときさん、長谷川町備前屋主人藏安着代さんからそれぞれ百圓の寄附があつた

上等兵石塚清造（同）同右近謙八（大阪府）同五十野茂一（同）同田伏光一（大阪市）同大橋正二（同）

聯隊歌放送 廿一日夕KDから

突進又突進、山岳に濁地に進撃を重ねながら輝かしい武勲を樹てつゝあるわが○○部隊の生々しい勇姿を眼前にはつきり浮かべて勇士に捧げる感謝を一層新しくするため、京城中央放送局では廿一日午後七時半から二十分間佐々木少佐の指揮する軍樂隊を招聘して、進軍の時、凱旋の時、意氣高らかに歌ふわが勇士の聯隊歌をマイクを通して全鮮に放送することになつた

キングの壯擧

キング十二月號は、近衛首相他全大臣の訓話と名士大家の訓話を以て國民精神總動員の特輯を發表したが、流石に國民雜誌の名に叛かぬ活躍だと各方面で大好評だ。

藏相大ニコ〃　十六日から賣出された愛國國債は時局柄大人氣で、底知れぬ國民の愛國心の發露を如實に物語つてゐる、元締の賀屋藏相も六ヶ敷い顔をほころばせて「この分なら事變が五年、十年續いても大丈夫……」（電送）

本府職員の家族に映畫

本府職員で組織してゐる協和會では本府職員家族の時局認識を強調するため、十八日午後一時から三回に亘つて府民館で映畫會を開催する會場に集まつた家族の人々のため本府撮影に成る銃後の朝鮮その他事變ニュース等の時局フィルムを上映することになつた

盜みも盜んだり 銅線百十七貫

それを賣つて遊興

京城黄金町二丁目朝鮮電氣京城出張所社員並木町一二〇中原年三郎（?）は十六日夜同會社の倉庫から銅線百十七貫一千餘圓を盜み出し黄金町三丁目古物商康天方に八百圓で賣却、その足で彌生町遊廓に登樓十七日午前十一時まで豪遊中を龍山署員が捕へた

◇京城武德館創立第二十九周年記念武德祭並に劍道大會は二十三日午後零時半から同道場で擧行

鑛山經營者の意見を聽く

鑛業法令發布の前提

鑛業朝鮮の合理化をはかるため、總督府では近く鑛業警察令（制令）及び鑛夫勞役扶助規則（府令）を發布し、事故災害の防止、鑛夫の保護救濟に積極的に乘り出すことになつたが、新法規の實施に民間の各鑛山經營者の意見希望を聞く必要があるので、十八日午前中に本府第三會議室で朝鮮鑛業會の理事約十名を集め種々協議を行ふ

鮮滿國境住民の苦惱今や解消

共產匪金日成の死

朝鮮軍當局談

十七日朝鮮軍當局談＝金日成匪は豫て鴨綠江對岸長白、撫松縣に蟠居しコンミンテルンの使嗾の下に所在の住民に對し共產主義を鼓吹し反滿抗日的擾亂の策動に努め或は殺戮掠奪の限りを盡して無辜の民を苦しめ、時としては日滿軍に對して不逞を敢てするので滿洲國の治安を害しつゝありしが、情報によれば去る十一日滿軍討匪隊は金日成の所在を掴め、之を攻擊し激戰五時間の後遂にその首級をあげ匪賊を全滅したり、果して然らば久しく彼らの桎梏下に苦惱せし住民の喜びは元より、鮮滿國境の治安に大なる關心を有する軍當局の喜びに堪へざる所にして滿洲討匪隊の苦心と努力に對し敬意を表する次第である

父子二代の不逞 普天堡襲擊の張本

獨立の英雄？として東邊道を股にかけた金日成とはどんな男か、彼の生れは咸南と云ひ、或は平南出身との說があり、國境警察官の調べによると咸南說が有力で、それ以上は判明しないと云ふ謎らしい生立ちである、金日成は幼時父に伴はれ越境し、東邊道を根據とし、○○革命運動を起し、金日成の父親はその首領となつてゐたが、○○運動が對岸に擴大するにつれて赤色魔が彼らの背後に現れ共產思想を煽りたてた、赤色に染まつた金日成は十九歲ころ人民戰線のメツカ　モスコーに潛入、在露十ケ年、この間に共產大學に入學、更に赤衛軍に入隊、反日運動の實踐者となつた、滿洲事變の勃發する直前に東邊道に歸り、王鳳閣、曹國友等の匪賊團と聯合し、こゝに反滿抗日軍を起し國境線を荒し廻つてゐた、錦林唯一のイデオロギストとして金日成の勢力は忽ち仲間の首魁に推され約六ケ年に亘つて、頑強に反滿運動を續け『共匪金日成』の名は全滿洲に響き亘り討伐隊をしばしば困らせ、殊に今春咸南の國境第二線普天堡を襲擊し、これがため勇敢に國境線を死守した惠山鎭署員にも數名の犠牲者を出した匪であつた、父子二代に亘つて抗日反滿を續けた金日成も勇敢な討伐軍に追ひ詰められ遂に三十六歲を一期に惡の夢を清算、波瀾ある生涯の幕をとぢた

太田胃散　實價本位　盛んに賣れてゐる胃腸藥　本舗 東京 太田胃散藥房

煙草ポスター展

專賣局では内外煙草ポスターを蒐集中であつたが十二月一日から約五日間位の期間商工會議所と共同主催で展覽會を開く豫定　なほ大邦、中華、釜山も參加することになつた、歐米各國をはじめ英米諸國のポスターの外宣傳用スタンドカードも陳列される珍らしい展覽會である

板の間稼ぎ頻々 現に昨夜も

昨今京城府内の風呂屋で入浴客の盜難事件が頻發、各署ではこれが犯人搜査に苦心してゐる折柄十七日夜京城貫鐵町李東氏が長橋湯に入浴、さて洋服を着ようとして衣類箱を開けると奇怪にも上衣が消え失せてゐるのでビックリ、しかもその上衣の中には重要書類が入つてゐるので青くなつて鍾路署へ屆出た　同署では犯人搜査の傍ら頻々と起る風呂屋の盜難防止の爲一般入浴客へ大切な物は全然持つて行かぬよう又は必ず番台に預けるより注意を促すと共に浴場の所持品は嚴重監視するよう警告を發する事になつた

五十男、謎の失踪

商賣に出たまゝ消息を絶つ 恐ろしい犯罪潜むか

【興南電話】十六日午前十一時半ごろ足もともヨロヨロと疲れきつた體を興南署へ運んで來た老人が『私の息子を搜して下さい』と係官の前に泣きくづれた、この老人は退潮面上興里一八番地外戴（?）で去る二日長男の瀧興（五〇）が洪原まで製網用白麻の商賣に行くと稱して出かけたまゝその後一回の音信もなく心配になるので老いの身で洪原まで搜しに行つたが、前記瀧興あて送つた荷物は同驛止めで着驛してゐるのに受取つてはをらず息子の消息は皆目不明、八方心當りを搜し廻つた揚句、最後の望みをかけて親戚に當る三平面鏡洞里瀧敍方に行き訊ねてみると『瀧興は二日やつて來て一泊の上三日朝出て行つた』とのことに力を得て更に心當りを尋ねると三日夜は興南邑碧土里の親戚方で泊り四日未明北行列車に乘ると稱して同家を出たまでは判つたが　その後の消息はさつぱり判らず思案に餘つて興南署に泣き込んだもので、瀧興は家出當時二百圓程の現金を所持してゐたとのことに同署でもこの謎の失踪事件の裏には何か犯罪でも秘められてゐるのではないかとみて搜査中

四ヶ國親善慶祝大會 新京沸き返る

【新京十七日同盟】日本、滿洲國、獨逸、伊太利の四ヶ國親善慶祝大會は十七日午後二時から新京の協和會館に於て擧行され、この日會場には滿洲國各大臣、大橋外交部次長、盟邦獨逸國代表並に滿洲國の官民約三千餘名參集し盛況の中にメッセーヂを日、獨、伊三國政府に發表した

龍山師團 新聞班 產聲を揚ぐ

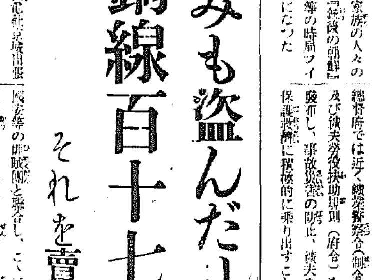

事變勃發以來朝鮮軍と呼應して時局認識に積極的に乘り出すため新聞班組織の準備中であつた龍山師團では石堤寛一大佐（前第久保田）を主任とする國防思想普及部（假稱）を新設に決定、十七日石堤大佐は龍山師團司令部附吉田弘大佐と挨拶のため來社した（寫眞右石堤大佐、左は吉田大佐）

敵陣に不時着 奇蹟的に生還

崑山空爆の〃海の荒鷲〃二人

【崑山にて十七日同盟特派員】○○部隊の渡邊中に不時着しながら奇蹟的に生還した空の勇士の話――十五日午後三時頃から崑山、蘇州間の敵陣爆擊に果敢な活動を續けてゐた海軍空○の勇士谷博（廣島縣出身）、山本博（靜岡縣出身）の兩三空曹が四時十五時頃敵兵の充滿する武進縣上空に差しかゝつた際不幸敵彈命中、エンヂンは白煙をあげてはたと止まり敵陣中に不時着するの已むなきに至つた、忽ち周圍の敵陣から猛射を浴せて來た、兩勇士は悠々旋回銃を飛行機から取り外し竹藪の中の土饅頭の陰に匿れ、その所在を發見して二百米の近距離に迫つて來た一敵兵を猛射してこれを仕止め殘餘の敵は二勇士の所在に氣付かぬものか、兩勇士から四十米離れた地帶を取り卷きこれを燒き拂つてしまつた、ハッとする間もなく今度は北側百米の小高い丘から機銃一を有する敵約五十名が猛射を浴せて來た、一彈は谷三空曹の腰部に盲貫銃創を負はしめた、この時友軍飛行機四機が兩勇士を求めて頭上を旋回したが合圖しては發見される危險があり『今はそれまで』とピストルを咽喉に擬した程であつた、既に夕闇迫り不氣味な夜が訪れ兩勇士は午後八時頃まで隱れてゐたが遂に虎口を脫して日本軍の所在地まで辿りつくことに意を決し飛行服を脫ぎ機銃を背負つて鐵道線路の方向に闇にまぎれて姿を消した、クリークとクリークの連續、その都度これを泳ぎ渡るのだが渡り切つて對岸に這ひ上る頃には全く身體の感覺を失ひ暫し二勇士は岸上に倒れてしまつたが、勇を鼓して起き上り疲れた足を引きずりながら漸く鐵道線路の南側に沿ひに進む道を辿り山本三空曹は負傷の谷三空曹を援け三時間歩き續けた時突如『誰か』と鋭い誰何の聲に兩勇士は一射的に『日本軍か』と問ふと、そこは既にわが○○部隊の最前線であつた、時に午後十一時、かくて二勇士は○○部隊本部の岡本隊長に迎へられ奇蹟的な生還を祝福されたのであつた

つぼみ會舞踊大會

【仁川】つぼみ會では來る廿日午後六時から公會堂で皇軍慰問金獻納の舞踊大會を催す

話題 特色

☆……映畫界を引退した佳味子、その後東京でやつてゐた酒場も時節柄かどうか經營思はしからず、一の答へを集めに出た驚いた妙案がフリーランス女給行脚

☆……一味の新興の大カフェーで今は昔の人氣を種に、客呼びマネキンとしてエキストラ・サービスに出演するのだ

☆……その巡路の途次、十六日夜京城を通つて平壤に向つたが、その公演を終ると再び引返して來るさうで

☆……京城明治町あたりのカフェーに「妖艶な舶來の女王佳味子嬢突如來店」てな看板が近く現はれるかもしれない

けふの天氣

晴れ時々曇【きのふの最低溫度】七度三

結核治療
新注射劑　チオザルコール「萬有」
Banyu
本劑はグアヤコールスルフオン酸カリを主成分となしサリチール酸、ソーダ、ブロームカルチウム、葡萄糖等を配伍し（皮下用はヴィタミンBを含む）グアヤコール劑の注射による直接作用と配伍藥の解熱、袪痰、鎭咳、食慾亢進等の各作用と相俟て結核、肋、腹膜炎治療上の完璧を期したり。
（名稱紛はしき類似品有り、チオザルコール「萬有」に御注意を乞ふ）
靜脈用　20c.c. 五管入 五十管入
皮下用　1.0c.c. 十管入 五十管入　2.0c.c. 十管入 五十管入　5.0c.c. 五管入 五十管入
發賣元　萬有製藥株式會社　東京市日本橋區本町二丁目
出張所　京城府本町三丁目百番地

一、皇國臣民體操用木劍
中等學校用一本ニ付金八拾錢也　初等學校用一本ニ付金五拾錢也
朝鮮總督府學務局御推奨
正春商店京城支店
本店 東京・大阪・福岡・平壤・新京　支店 京城黄金町二丁目　電話本局(2)五〇七七番、五二六五番

皇軍萬歲　日本精神發揚の

記公会協ドイロ　鐵道省指定品
セルロイド 晴雨計（?）
長澤商店　大阪市西區本田町通二ノ二　電話西九九二番　振替大阪八九五六四番

釜山競馬　十一月　十三日(土)　十四日(日)　二十一日(日)　二十二日(月)　二十三日(祭)　二十七日(土)　二十八日(日)（午前十時始）勝馬投票券　前賣・單・複共

建築
東京市芝播區
帝國建築協會
朝鮮總代理店

極上絹糸製　カスミ網
一間 五間 貳圓也　一間 參圓也　五圓也
京城府明治町一丁目（交番前）
總代理店 秋岡商會　振替京城一二五六番　電話本局四三九〇番

山道内科　朝鮮神宮表参道　電本二三三三番

PINES　販賣店募集
國產ミシン中唯一の政府補助商工省選定品質第一のパインミシン！
株式會社パイン裁縫機械製作所　本社 東京　京城府黄金町一ノ一八
パインミシン

花柳病專門　本町警察署前　和田醫院
淋疾　黴毒　鹽井醫院
英千代　一千代

特別案内
婦人採用
外交
炊事
女中
貸室
店員
女中
貸家
寫眞
京口案内

妻

小島政二郎作 宮田重雄繪 【94】

興行元(四)

「あら――」

女中と入れちがひに、そこへ姿を現したのは思ひも掛けぬ藤浦だつた。

一目見るなり、鈴子は血が凍る思ひがした。

「まあ、暫く――」

どんな目に合はされるかと思ひの外、藤浦は他意なく座に就いて愛嬌のいゝ笑顔を見せてゐるので、鈴子はホッとした。

尤も、考へて見れば、こつちでは何も不義理なことをした譯ではなし、惡いことをしたのは向ふ故、ビク〳〵するところはなかつた。

「鈴子さん、あなたが大場君の劇場で働いてゐることは、ちつとも知りませんでしたよ。大した人氣女優になつてゐられるさうですね。」

「いゝえ――」

もう大場との用談も濟んだ鈴子としては、藤浦のことが氣に掛かるし、もう夜も十一時近いし、場所が場所だし、一刻も早く歸りたい一心で、わざと言葉少なに答へた。

そこへ、女中が、酒肴を運び込んで來た。

それをいゝしほに、鈴子は大場に、

「いろ〳〵有難うございました。では、どうぞ宜しくお願ひ致します。」

相手を突いてさう云つて、ついでに藤浦にも、

「私、失禮致しますわ。」

立ち上らうとした時、襖の向ふから、

「旦那はこちらですか。」

さう聲を掛けた人があつた。

「うむ。立花か。」

「はい。」

「這入りたまへ。」

「御免下さい。」

支配人の立花が、遠慮深げに這入つて來た。

藤浦とも知つた仲と見えて、簡單に挨拶を濟ますと、

「あゝ、誰かと思つたら、君か。」

一番最後に、思ひ掛けない鈴子がその場にゐるのに、意外な面持ちをした。

「丁度いゝ。まあ、お待ちなさい。」

大場は親切に鈴子を引き留めて、早速鈴子の依頼のことを立花と交渉を始めてくれた。

「はあ――はあ。」

大場の話を一々頷いて聞いてゐた立花は、露骨に厭な顏を鈴子に向けて

「君、さう云ふ話を、僕を差し置いて旦那に直接されては困るね。何の爲めに支配人と云ふものがあるのか、こんな話は、支配人から旦那に申上げるのが當然で、旦那から支配人が來ると云ふのは逆だ。僕の面子と云ふことも、考へてくれたまへ。」

プリ〳〵して、激しい語調で鈴子を窘めた。

「……」

理窟から云へば、その通りなので、鈴子は恐縮する外なかつた。

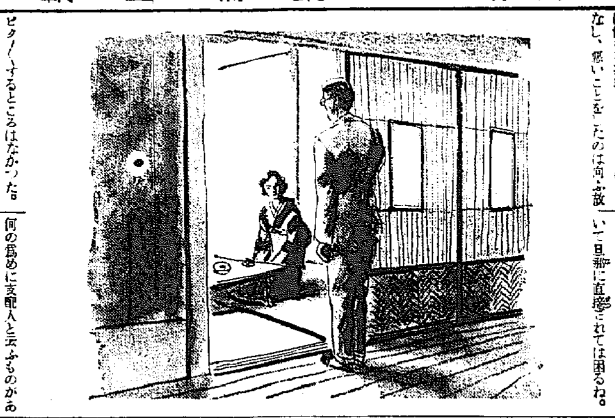

RADIO

十八日(木)

第一放送

午前六時五五分 ニユース
同七時一分(東)基礎英語講座(二十〇)
同七時三〇分(東)朝の修養 フイヒテの言葉(二) 文學博士 山岸光宣
同七時五一分(東)ラヂオ體操
同八時一〇分 今日の天氣見込
同九時二〇分(城)氣象通報
同九時五五分(東)衛生メモ
同一〇時三〇分(城)家庭講座 我が子の職業選擇とその指導 加古善廣
同一一時(東)小學生の時間「尋三」唱歌 東京市東調布第二尋常小學校兒童 獨唱 根來愛子 指導 青木嘉平
一、齊唱 (イ)噴水 (ロ)日ざかり (ハ)秋のゆふぐれ (ニ)雁のこゑ (ホ)山登り
二、獨唱 (イ)町の朝 (ロ)鐵道小道
正午(東)時報外
午後零時五分(大)混聲合唱 大阪音樂學校生徒 指揮 永井幸次 オルガン伴奏
一、稜威 二、我が國 三、菊 四、愛國
同零時三三分(東)國民歌謠 伴奏 AKアンサンブル
一、時雨 二、勝つて兜の 中村淑子
同零時三〇分 ニユース
同一時一五分 家庭の時間(釜山) 各種貨物のつけ方(二) 方信榮
同二時(大)小學生の時間「商學科」お話 獨逸勞働奉仕制度に就て 浦谷清
同二時三〇分(城)連續婦人講座 世界の實・日本婦道(一) 日本社會教育振興會理事長 坂本昌之
同四時 ニユース外
同六時(東)お話 支那はやわかり(三) 中野江漢
同六時二〇分(東)コドモの新聞
同六時二五分(城)農山漁村への時間(第七回) 農山漁村振興の現況 咸南端川郡內務主任 牧治平
同六時五五分(東)カレントトピツクス
同七時 ニユース・天氣見込
同七時三〇分(東)連續講演(二) 事變下の金融界 經濟學博士 金原賢之助

愛國文藝の夕

同八時(東)物語 殘花一輪 德川夢聲
同八時二〇分(東)季節の手帖 調曲並音樂指揮 宇賀神味津男 一、南支の雨 二、秋風の古都 三、防人のうた 出演 東山千榮子 他 音樂等
同八時四〇分(東)朗讀 神皇正統記卷の六 後醍醐天皇 作曲並音樂指揮 伊藤昇 小池讓五郎
同八時五五分(東)ラヂオドラマ 明治二十七年(永田衡吉作) 配役 大東鬼城・外 松竹少女歌劇學校生徒 音樂 宮城道雄社中 演出 AK文藝部演出班
同九時三〇分(東)時報・ニユース外
同一〇時(城)地方へのニユース 引續き(城)朝鮮語ニユース
同一〇時三五分(東)英語ニユース 銃後美談
同一〇時四五分(東)支那語ニユース

第二放送

午後零時五分(大)混聲合唱
同一時一五分 家庭の時間 方信榮
同六時 童謠 外
同六時三〇分 經典解說 桂惠運
同七時四〇分 趣味講演 沈明撰
同八時一〇分 銃後美談 金日坤
同八時四〇分 玄琴散調 柳昌安・外
同八時五五分 詩調 劉玉山
同九時 歌謠曲

あすのきゝもの 十九日(金)

午前九時五〇分(廣)水上機母艦「千代田」命名式並進水實況 ―吳海軍工廠より中繼―
午後零時五分(城)ラヂオヴアラエテイ 銃前銃後 東京少女歌劇團
同六時二五分(城)講演 空からの爆擊觀戰 瀬戸俊夫
同七時三〇分(東)管絃樂 日本放送交響樂團
同八時五分(東)新日本音樂
同八時三〇分(大)物語「おもかげ」 毛利菊枝
同九時(東)時事解說

ラヂオ

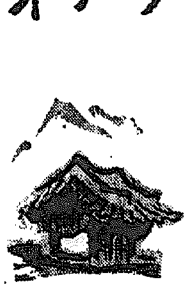

ラヂオドラマ【八、五五】 明治二十七年 大東鬼城・外

明治二十七年、晩秋、清國膺懲の鯨波は遂ひにその頭上に下つた。宣戰の布告、湧き返る興奮と總動員の雄叫び

こゝは、南紀にあるとある小さい城下町、そこの小學校長日下勇之進は、紀州の先覺として重きをなしてゐたが息子の勇にも召集令は下り、勇は勇躍して征途に上る 勇之進は、大擧出の勇にその覺悟をきく、勇は昂然として、愛國至誠の大抱負をのべる、勇之進は喜ぶ、そこへ遠方から目の不自由な老婆のおよしが、草鞋をなつてわざ〳〵もつて來る

戰果は着々として納められ、黃海の大海戰――その他連戰連勝、皇軍の進むところ敵は草葉の朝露よりもろい。町では黃海大勝利の祝賀會が企てられ、小野町長が日下勇之進のところへ司會者を賴みに來る。勇之進は快諾する。と、その夜電報は息子勇の名譽の戰死を報じた

町長はそれを知つて氣の毒さから、司會者を斷りにくる、勇之進は憤然として町長に向つて息子の戰死は名譽この上ないものだ、自分はこの司會者をつとめあたいといふ、眞に古武士の俤である、町では、祝賀會の賑ばしい騷ぎがひろがつてゆく

祖國を愛せよ、祖國を愛せよ。それは、この心のどん底からの勇壯な行進曲であつた

家庭講座【一〇・三〇】 わが子の職業選擇とその指導

和光教團總務 加古善廣

人は職業を離れて生活はなく、生活をするには職業が必要である、今職業に無職と書く人があれば、その人は親の遺産又は財產で生活しているから、無職と考へてゐるのであるが決して無職ではない、それでは職業とは如何なるものかと申せば

「職業とは人が其性能に應じて共同生活の或る部門を分擔し、通常之に因つて受くる報酬を以て其の生活を維持充實する繼續的勤勞なり」と定義づけられるのであるから、我々は何れかの部門を分擔して生活してゐるのである、生活即ち職業に我が子を就かしむるとすれば親として無意識なことはできない特に卒業期にあるお子様をお持ちの方は特別御留意の事と思ひますから概括をお話して見たいと思ひます

このことにつき二回連續でお話申上げます

連續婦人講座【2・30】 世界の實・日本婦道

日本社會教育振興會理事長 坂本昌之

日本婦人は世界の何れの國の婦人も及ばない尊いものを持つてゐますことを、長い間の研究から判然と知ることが出來まして衷心の尊敬と感謝をもつものでございます、それは實に國防の根本であり、日本精神の精華であり、日本國體の根本と深い關係を持つもので、やがては世界の人類の光明かと考へられます。日本女性は之に目覺め、其の根抵の上に生きることによつて、理想の妻、理想の母となり、日本女性獨特の美しさが輝き、眞の幸福の世界が開けませう

その寶?何でありませうか、又如何にして其輝きを發揮することが出來るでせうか?そこに日本女性の進むべき婦道が存するので御座ゐます

其婦道が明になつてこそ、女性の生活に力が湧き、凡ゆる婦人運動の根本が定まり、女子教育の根抵も確立するかと考へられます

"愛國文藝の夕" 物語 殘花一輪 【市川鯨海原作】 德川夢聲 【8・20】

去る明治三十七八年の日露戰爭に際し、青春の血潮を誠忠無比の若武者市川海軍少尉は、一度身を軍籍に投じた以上命を鴻毛の輕きに比して大君のため勇躍して出征した、名譽の戰傷を負ふて凱旋したのち、自らの體驗を詳細かに記したのは記錄文學中の傑作と稱せられる「殘花一輪」であるが、このたびはこの全篇中、日本海大海戰の件を德川夢聲氏が物語る

德川夢聲氏は今年夙々「軍艦足柄」に便乘して、英國皇帝の戴冠式を拜觀し、親しく海上生活を經驗し、身をもつて日本海軍の世界に冠たる所以を知つた人 忠誠の念に燃えた若武者の初陣ぶりをいかに語り出でるか、大いに期待すべきものがある

農山漁村振興の現狀 (6,25)

【農山漁村への時間(第七回)】

咸南端川郡內務主任 牧治平

我が端川郡に於ける農山漁村振興の現況中左の十項目に就てお話致したいと存じます

一、國體明徵及敬神崇祖觀念の涵養
二、更生指導部落の現地指導
三、婦人講習會
四、婦人の屋外勞働
五、地方振興委員會の活動
六、共同作業
七、貯蓄
八、保護準則の指導及普及
九、自給肥料の增產
一〇、更生指導部落の現況
一一、支那事變と地方振興との關係

京日特選棋譜 (13)

八段 雁金準一
三子 三段 櫻田雪雄

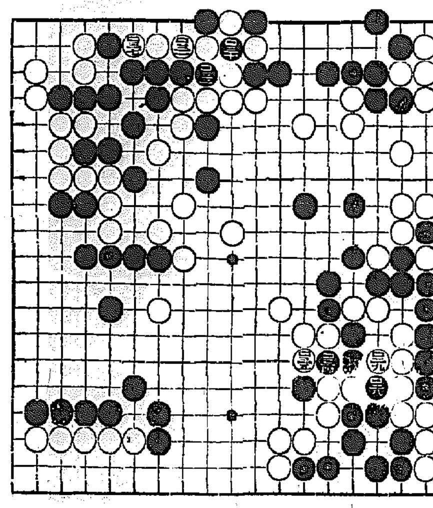

黑百二十八より白百三十七迄 白ロ三三劫取ロ三十の上 黑ロ三六劫取ロ三十の所

笑ふ決勝戰 覆面道人

天下分目の劫爭

本日は黑百二十八と劫立てから始まり、次に白百二十九と應じたから、黑百三十と劫取りである。昨日終りの一手白百二十七は、黑百三十の置上に劫取りであつたから、本日は劫爭の續きだが、實に天下分目の決勝戰でもある。

無害と有害

そして黑百三十一と警つた、白百三十一も、無害有益の劫立てで次に白百三十三と劫取り。また白百三十五と警つた黑百三十四も、次に黑百三十六と劫を取つた劫立てだが、これは打つて黑が惡い。有害も有害實に大損だ。

最う一度いふ

併しそれは櫻田君が劫爭の時、劫立てを無益無害にやり、劫に勝つて、ア、愉快だ、といゝ氣になつてゐるうちに、有害な劫立てが原因で、大事な一局は大敗となり、ダーとなるから御注意まで。處が本局の場合は、そんな猶を顧みる場合でない。そこで最う一度いふ天下分目の大決戰。

推觀、醉觀を禁ず

處が天下分目に諸君は推觀醉觀する勿れ、即ち白百三十七に、櫻田三段は呵々大笑して一局を投出した。それは白百三十七に、黑百三十八を黑一とした左の參考圖を觀られよ。即ち白四と成つて、後に手段は黑にない。黑大敗だ。

知り拔く尻ぬけ

櫻田君が呵々大笑とは、白百三十七の時參考圖白四までも讀合した、それを尻ぬけ劫。たゞ「看破られたか餓鬼一」てな身振りでもしたい櫻田君の顏だつた。さて明日は本局の總評だ。

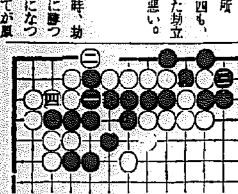

九州郵船出張所 釜山出帆
○博多行 毎日午前十一時
○對馬嚴原經由博多行 毎月十二回午後二時 一日四日六日九日十一日十四日十六日十九日廿一日廿四日廿六日廿九日出帆
○下關行 毎月六回午後六時 四日九日十四日十九日廿四日廿九日出帆
詳細は左記へ御照會被下度候
釜山府第一棧橋 九州郵船株式會社出張所 電話二四一一番

尼崎汽船出帆
阪神行 伏見丸 十一月十四日 十五日
阪神行 正生丸 十一月十四日 十五日
阪神行 百福丸 十一月十七日 十八日
阪神行 大東丸 十一月廿二日 廿三日
合名會社尼崎汽船部代理店 仁川府海岸町 高杉商店回漕部 (出荷係專用電話)一〇一三 入荷係電話五九

護れ銃後 護れ健康
擧國緊張して充分活動する爲に、疲れやコリや痛み等健康障害の場合は、直ぐに簡便有効=効くのが自慢の護身常備藥妙布で御手當下さい。
慰問袋に
貼るが早いか強力な藥效が皮下に滲透して素晴らしい治療効力を發揮する妙布は、戰地の兵士が喜ぶ保健藥として慰問袋に忘れてならぬ適品であります。
妙布 外用
◎こんな場合には忘れずすぐ妙布を
肩腰のコリ
リウマチス
筋肉の痛み
打撲傷靴傷
過勞の痛み
神經痛胃痛
乳のコリ
胸咽喉の痛
金二十錢 金三十錢 金五十錢 金一圓 全國各藥店にあり
本舖 株式會社 渡邊輝綱藥房 東京市麻布區飯倉町廿一番地 振替東京 四六〇七番
12―24

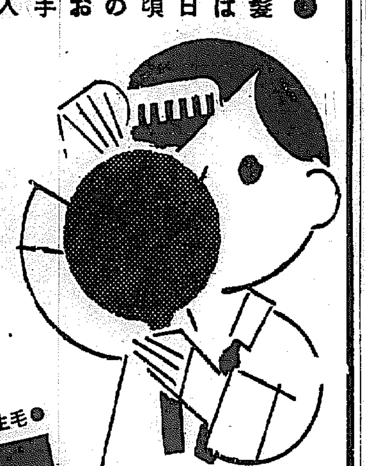

●髮は日頃のお手入れが大切です!
ホルモン效果の著しさ! 黑い艶のある髮とその膨れた櫛目! キンツルの整髮美がどんなにあなたの男振りを引立てることか!
●毛生ホルモン・コレステリン配合
金鶴 ―キンツル― ポマード
本舖 株式會社野村商店

何、頭痛? 素早く ノーシンの手榴彈

明るくて永くもつ 名實共に日本一
日本乾電池
高砂工業株式會社

內科一般 特ニ 呼吸器、心臟、腎臟、血壓、諸病
佐藤內科
院長 醫學博士 佐藤小五郎
京城永樂町二丁目 電話本局(2)五八八八
普通病室 隔離病室

りん病 ばい毒
吉田壽松監製劑
良いから效く 効くから癒れる
淋病藥 初八円 特四円
梅毒藥 初八円 特六円
有田ドラッグ

朝鮮おみやげ
京城本町二 電本(2)〇二五〇
海市商會

豊かなお乳で せい一ぱい伸びる 倖せな赤ちゃん
品位最高 標準ミルク
森永ミルク
M―45

年賦定期貸付 普通銀行業務
日本銀行代理店 日本勸業銀行代理店 朝鮮貯蓄銀行代理店
京城府南大門通二丁目百四十番地ノ一
株式會社 朝鮮殖產銀行
頭取 林繁藏
資本金參千萬圓
全鮮各地に支店派出所六十四ケ所並に內地大阪に支店あり

大阪商船出帆
○內滿・北鮮 連絡便航路
北鮮門司阪神急行 清津正午發 羅津前日發 門司着 翌々日正午
武昌丸 十一月十四日
大同丸 十一月十六日
北鮮基隆行 阿南丸 十二月一日 清津發
清津、雄基、城津、興南、博多、長崎、鹿兒島、基隆
大連內地直行 日滿連絡毎日發
朝鮮、滿洲主要驛ニ於テ船車連絡切符發賣
大連發 午前十時 門司 神戶早朝着

船名	大連發	門司	神戶
鴨綠丸	[illegible]	[illegible]	[illegible]
黑龍丸	[illegible]	[illegible]	[illegible]
吉林丸	[illegible]	[illegible]	[illegible]
熱河丸	[illegible]	[illegible]	[illegible]
うすりい丸	[illegible]	[illegible]	[illegible]
扶桑丸	[illegible]	[illegible]	[illegible]
奉天丸	[illegible]	[illegible]	[illegible]
大連丸	[illegible]	[illegible]	[illegible]
青島丸	[illegible]	[illegible]	[illegible]

門司基隆直行 內臺連絡船 毎五日目發 門司發正午
高砂丸 十一月九日
蓬萊丸 十一月十六日
(基隆翌々日午後一時)
門司より神戶行大型船便多數あり
(案內書進呈)
京城府南大門通二丁目二三 大阪商船株式會社京城支店 電話本局長 一八〇三〇
鮮內代理店、案內所 清津 雄基 羅津 國際運輸會社 仁川 慶田組 釜山 釜山商船組
ジヤパンツーリストビユーロー案內所

大阪商船出帆
阪神行 十一月十三日 信洋丸(釜山、木浦寄港) 十一月十七日 國津丸 十一月廿二日 (未定)丸

朝鮮郵船定期出航
乘客貨物申受付
東京行 門司、名古屋、清水、橫濱、東京 金泉丸 十一月十六日
阪神行 大海丸 十一月廿日 盛京丸 十一月廿三日
鹿兒島行 博多、長崎、鹿兒島、三角行 櫻島丸 十一月廿日
天津直行 令寧丸 十一月 日
大連行 櫻島丸 十一月十四日
岩手丸 月 日
濟州行 釜山、大連、雄基、高尾

近海郵船仁川出帆
沿岸郵船出帆 海州行 沿岸航 臨時出帆 延坪島經由 龍湖島寄港 蘇萊行 毎月十回往復 佳賀丸 鶴鳳丸 仙掌行 毎日出帆、廣津、富田寄港 第一朝運丸 長谷川丸 寄港 九陽島 白石浦臨時寄港
朝鮮郵船株式會社代理店 日本郵船株式會社代理店 近海郵船株式會社代理店 大連汽船株式會社代理店
朝鮮運送株式會社仁川支店回漕部 電話代表番號一〇四〇

株式會社 慶田組 電話 四二二番 九八四番

朝鮮汽船出帆廣告
一、釜山出帆 麗水行(急行)毎日 馬山行(急行)毎日 木浦行 各港寄港毎日 元山行(急行)月十回

株式會社朝鮮海洋社
溫陽線 月八回 代理店 白石浦運送店
海州線 代理店 海州運輸株式會社 仁川發午前八時毎日
仙掌線 隔日往復 代理店 仙掌運輸組
唐津線 隔日往復 代理店 唐津運送店
舊島線 仁川發午前九時隔日 寄港 舊島、內里
泗淵線 毎日往復 寄港 三浦里、大湖芝、大山
出帆ハ滿潮二時間前トス
仁川府港町一丁目五番地 株式會社朝鮮海洋社 電話二三番、一〇二番

嶋谷汽船出帆
○朝鮮北海道竝命令航路
仁川出帆代理店日鮮海運株式會社 電話五〇番
日本海丸 十一月六日 朝海丸 十一月十六日 天海丸 十月廿一日

鎭南浦出帆 代理店朝鮮海運出張所 電話五三九番 日本海丸 十一月十一日 朝海丸 十一月廿日 天海丸 十月廿六日
仁川出帆代理店日鮮海運株式會社 電話五〇番 日本海丸 十一月十三日 朝海丸 十一月廿二日 天海丸 十月廿八日
群山出帆 代理店 群山海運會社 電話一四番 日本海丸 十一月十四日 朝海丸 十一月廿三日 天海丸 十月廿九日
木浦出帆 代理店日鮮海運出張所 電話八四番 日本海丸 十一月十五日 朝海丸 十一月廿四日 天海丸 十月卅日
釜山出帆 代理店 濱山兄弟商會 電話四〇八番 日本海丸 十一月十六日 朝海丸 十一月廿五日 天海丸 十月卅一日
浦項出帆 代理店 浦項運輸會社 電話一一番 日本海丸 十一月十七日
內地寄港地、境、宮津、新潟、敦賀、新舞鶴、伏木、船川、函館、小樽、大泊、眞岡
○北海道――北鮮線 各線命令航路
雄基出帆 代理店 國際運輸支店 電話二七番 十一月廿三日
清津出帆 代理店 國際運輸支店 電話一八番 十一月廿三日
城津出帆 代理店 北鮮商船組 電話一三番 十一月廿四日
西湖津出帆 代理店 富田商會 電話一八番 十一月廿五日
元山出帆 代理店 朝鮮運送支店 電話一〇番 十一月廿六日
內地寄港地 酒田、船川、青森、函館、小樽
◎各船北鮮新式優秀貨客船ニシテ旅客施設完備ス
ジヤパンツーリストビユーロー案內所竝前記代理店及各地切符發賣所ニ於テ御申込ニ應ジマス
神戶市神戶區明石町 嶋谷汽船株式會社